京城日報
夕刊
六月十四日（金）
發行所 京城日報社

飽迄當初の方針で進み決戰投票も辭せず
論戰の中心は憲法論
不戰案の成行重視さる

【東京電話】樞府における不戰條約案の論戰の中心は［illegible］憲法違反か否かにありてその審議如何によつては大變化を免れぬ狀態にあり、しかして政府の方針は飽まで憲法違反にあらずとの見解にて防戰に努め最後は決戰投票をも辭せず萬々一それにて敗れゝば政府はいよ〳〵最後の肚を決めるものと見られてゐる

樞府の態度如何で自己の態度を決する
問題の字句はあつても憲法違反とは思へぬ
不戰條約案で内田伯語る

【東京電話】樞府が審議中の不戰條約案の成行と共にその締結當時政府代表として調印の衝に當たつた内田前顧問官が如何なる態度を取るかは頗る注目を惹く點であるが氏は條約の運命および自己の態度につき左の如く語つてゐる

問題の字句があつたからとて何にも憲法違反とは思へない、又憲法違反でないと思ふ、日本は其列國とは國體が違ふから此の立場から解釋すればよいじやないか、あの字句を日本語に譯し其の意味を詳細にして彼れ是れ云ふが、條約の精神に何等關係するものではない、要するに問題の字句は何も憲法違反とは思つてゐないから、それだけの話だ。樞府が審査附で可決すると云ふ說もあるが何うなるか、勿論樞府があるとしてその内容如何に依つては自分の考へはあるが、今から何うとハッキリ云ふことは出來ない、樞府の形勢だつて何う變化して行くか判らないし又强く見えても弱いものがあり、弱く見えても强いものがあり樞府に臨んで見なくては判らない。**然し憲法違反だなぞといふことゝなると相當考へはある。**然し世界の大勢は英國では勞働黨が天下を取り、マクドナルド氏自身が米國に乘込んで軍縮問題の協議をしようと云ふ時勢だ、此の世界の平和的傾向は押へんとしても何うすることも出來ないことは判つてゐるじやないか

日本の寄託と同時に米大統領宣言せん

【ワシントン十三日發電】當地では日本が不戰條約批准が天皇陛下の御批准に何等障碍せずとの觀測附で批准するものと見られ、これが米國々務省に寄託されると同時に大統領フーヴアー氏は條約が全部承認した旨を宣言し次いで國務卿スチムソン氏不戰條約効力發生を他の調印國に公式に通告するのである

地方長官會議席上
田中首相の訓示
列國、特に對支親善
拓務省新設の趣旨

【東京電話】地方長官會議第一日は十四日午前十時三十分より首相官邸において開會、政府側より田中首相以下各閣僚、各局長［illegible］出席し、まづ首相から訓示の［illegible］

訓示要旨左の如し

一、帝國と各國列國との關係に益々親善を加へ就中支那の政局も最近著しく面目を改め、日支關係の取引を初めとし、多年我國との懸案に關したる諸問題の解決を見ると共に、我支那駐剳全權公使は去る三日御信任狀を國民政府首席に捧呈し國交全く常軌に復したるは深く兩國のために慶すべきところである

一、第五十六議會にて昭和四年度豫算案及提出法案が貴衆兩院の協贊を經たるは多年の主張を貫徹するについて益々自信を固くするもので政府はこれにより一層緊張して政策の効果を收めんとするものである

一、民心を作興し其の動搖を防止する事は現時の［illegible］に鑑みて最も力を注ぐべき途である國民本然の氣識を剛健して其傳統の精神を旺にし以往政治の弊［illegible］を［illegible］しむるは我政治下の要諦である政府は深く思ひを茲に致し殊に青年學生の教育に重きを置き其刷新に努め又各方面の政策施設と共に總動員思想を善導し荷くも國體の精華を擾亂し危殆不純に傾くものに對しては斷乎たる處置に出で國運進展の基を固うするを期するものである

一、地方自治の發達は政府年來の主張である近時國民の政治思想と自治訓練の進歩は共に顯著なるものあり之に適應して今次自治權擴充を圖らたる地方制度を改正した次第である、自治當事者は洽く改正法の趣旨を徹底せしめられんことを望む

一、產業振興に就ては工業上の施設と共に農業及農村振興策の［illegible］實なる遂行を期し文化の福祉を囲むるに努めてゐる［illegible］べく地方發展の傾向を抑制し甚だしく負擔を加重せしめぬ様努力されたい

一、我が財界は一昨年の大恐慌以來官民協力の善後措置が其の宜しきを得一般事業界も漸々整理復興の緒につく傾向を呈し對外貿易も漸次順調に向ふの趨勢を示してゐる、なほ政府では產業貿易の振興殊に中小工業及び小工業の金融疏通を講じ新たなる施設計畫を進めてゐる次第である

一、政府は新たに拓務省を設置し移殖民事業及び海外に於ける企業發展の事項を整理せしむることとなつた、この官制事務にも今後諸君の協力を俟つこと大である

英、米兩國の協調
第一歩を踏み出す
英首相近くドーズ氏訪問
軍縮案に曙光顯る

【ロンドン十三日發電】駐英米國大使ドーズ氏は十五日ロンドンを立ち、スコットランドのフォレスに向つて同地に休養中のマクドナルド首相と會見することゝなつたと確聞する。右につき本日のイヴニング、ニウス紙は右はマクドナルド首相の發意なりとして左の如くかゝげてゐる

余とドーズ大使は午餐の卓をかこみ三、四時間の短時間の中に重大問題の交渉を行ふ事となつた斯くして軍縮と平和とのための英、米兩國は協力の第一歩をふみ出すものである

幹部の專制
之れて緩和

【東京電話】政府の貴族院改革に重大なる影響をおよぼす研究會の會則改正問題は會内幹部派並に非幹部派の兩派に分れ協議に小委員會を設け考究中の處十三日作成されたる小委員會案の要綱を見るに右兩派の主張を折衷し重要事項の決定は總會によることとし、現會員百五十名中三分の二の百一名の結束を得ざれば決議拘束主義が［illegible］

研究會傳統の拘束主義廢止
會則は自由主義て行く
本月末の總會て決定

用されないこととなり、全會員三分の一、五十一名の少數を以て自由問題たらしむるをうることとなり、會内の現狀よりすれば幹部派並非幹部派とも百一名の結束をうることは至難であるから今後重要事項は［illegible］

【東京電話】十三日貴族院研究會は幹部會をひらいて會則改正小委員會をひらいて改正案の大綱を左の如く決定し、事實上決議拘束主義を拋棄して自由問題主義を認めるに至つたが本月末の總會で正式に決定のはず

改正案要綱

一、相談役を廢し協調委員二十名を置く

一、常務委員は執行機關として八名に減員す

一、通常總會は會員三分一以上の出席を要し、過半數にて決定す

一、特別總會は重要事項を協議し三分二以上の出席を要し三分二以上の同意を以て決定す

一、會員三分二以上の出席を要し特別總會の便宜規定として第二次特別總會を設く、この總會は會員三分一以上の出席を要し三分二以上を以て表決す

一、除外例は協調委員により、協調會常務委員協議の上認可す

決定權を握る自由黨
好意的中立標榜
ロイド、ジョージ氏
總選擧後初めて意見を發表

【ロンドン十三日發電】自由黨首領ロイド、ジョージ氏は本日ナショナル・リベラル倶樂部の午餐會における演說において總選擧後初めての意見を發表し自由黨は新議會に對し好意的中立的政策をとる意味を說明した即ちいはく

現議會を通じて勞働黨に於ける總ての爭點の決定は我等の手中にあるであらう然し我等は與へられたる此の權力を些々たる意見の相違に對し用ひたり又は陋れるものに觸らせるが如き輕卒を以て之を用ひてはならぬ予は新内閣が保守黨内閣によつて偽されたロシアのアルコス商事侵入の問題の如き懸案を直ちに修復すべく又ラインランド撤兵問題を解決するであらうと信ずる、自由黨の目的は新内閣をして仲裁の原則を遵奉し以つて國民の平和を保障し……［illegible］……其の他失業者に對し仕事を與へること、炭坑の復興及び改善、貧民窟の撤去、教育制度の改善、財政制度の保全等は新内閣を督勵して實行せしめねばならぬ、而して之等諸政策は自由黨の政策にして社會黨のそれではない、仲裁主義を保障するための第一歩は現在各國が保持せる尨大なる軍備と其の破壞的設備を［illegible］

兩黨合體せん
床次入閣を機に

【東京電話】政友會内では床次氏入閣せばこれと同時に政、新兩黨の合體をなすべしとの議が擡頭して來た

は勢ひ延いて自由問題たらざるを得ぬ樣になると見られてゐる。右總會決定如何によりて除外例規定が現在より緩和さるることとなり、會内一部幹部の專制は殆どその跡を斷つこととならうと見られてゐる

財務部長會議（第一日）
山梨總督の訓示

各道財務部長會議は豫定の如く十四日午前九時より本府第一會議室に開催、山梨總督よりの訓示あり、終つて草間財務局長の演述後諸般事項の答申があつた因に星野大藏省事務官並に山中東京稅務監督局監理官兩氏も列席した

總督訓示要旨

各道財務部長の會同を機とし茲に一言所懷を述べたいと思ひます。

我國の經濟界は官民の努力に依り漸次整理の進捗を見つつあるが、猶未だ不振の域を脫するに至らぬのであります。斯る時期に於ける財務事務の執行は殊に困難とする所であります。しかのみならず朝鮮に於ては、客歲旱害及水害の爲地方經濟は少からざる影響を受けたのでありまするが、此の間各位は最も困難なる租稅及稅外諸收入の賦課徵收の事務に當り、大體に於て豫期の成果を收め得たることは、畢竟其の施措宜しきを得たる結果に外ならぬのでありまして、深く其の勞を多とする次第であります。

本府財政務の一である稅制の改正並に之が實施に關しましては、常に各位の努力を煩しつゝあるのでありまするが、負擔の均衡を圖ると共に徵稅者の便宜を考慮して、昨年八月朝鮮登錄稅令を改正し、次いで市街地稅令を廢止し之を地稅令に統一して地稅に關する制度を整備すると共に、釐市街地の地價を修正して、負擔の權衡を保たしむることとしたのであります尙今後更に稅制改正に關する調査を進め漸次之が實行を期して居るのでありまするが此の目的の達成は各位の努力に俟たねばならぬのであります。顧みて朝鮮の現情を稽みまするときは各般の事業に亙り施設を要するもの頗る多く、從つて國費の需用が益々多いのでありまするから、各位は課稅の公平適實を期し一面國民の租稅に對する觀念を振作することに努め、以て歲入の確保を圖ると共に稅政事務の圓滑を期せられたいのであります。

朝鮮に於ける金融機關の整備改善に付ては、先年來金融制度調査會を設置し、慎重に調査研究を遂げ、其の結果既に銀行令、金融組合令及金融組合聯合會令の公布を見たのであります、就中金融組合に關する法令は大正七年の改正以來約十年の星霜を閱しましたるが爲に今日の現情に適應せしむる爲に組合の組織業務、內容等整備の要する所少からず、一面從來の金融機能及經營方面の改善を［illegible］

閣との業務上の關節をも考慮するの要あるに至りましたので、今回該法令を改正實現したる次第であります。之に依て、金融組合は今後面目を一新し他の機關とも協調を保持し半島の庶民金融上一層多大の貢獻を爲すに至るべきことと信ずるのでありまするが、所期の成果を舉げ得るや否やは懸つて改正法令の運用如何に在るのでありまするから、各位は克く改正法令の趣旨を體し組合理事者を指導督勵して組合本來の使命に副ひ組合の機能を充分に發揮せしむるやう努力せられんことを望みます。

金融組合は今や其の數六百に垂んとし、組合員數は五十餘萬を算するの盛況に在るのでありまするが、組合員數の鮮内總戶數に對する割合は僅に一割四分に過ぎず、殊に中下層階級の大部分は未だ組合の恩澤に浴せざるが如き遺憾なる狀態に在るのでありますから本年度以降組合の普及に努め、各位は一層金融組合の普及に努め、庶民をして普く組合の利用に依り、其の生活の安定向上を圖らしめ、延いて地方産業の發達に貢獻する所あらしむるやう努められたいのであります。

以上は財務行政に關して所懷の一端を述べたるに過ぎぬのであります。稅務の財務各般の事項に付ては別に主務局長より指示する筈であります。各位は克く此等の趣旨を體し財務行政を振作し益其の實績を擧ぐるやう努力せられんことを切望する次第であります。」

汪公使歸任
露支關係の險惡に鑑み日本の好意を求む
蔣氏の特命を受け

【南京十四日發電】駐日公使汪榮寶氏は十四日歸國の際訪問で東京へ歸任の途についた、氏は露支關係惡化の際、日本の好意的援助を求むべく蔣介石氏の特命を受けてゐると傳へられ、歸任後の行動は注目されてゐる

國民政府否認
蔣、馮妥協說を
馮氏の外遊如何に拘らず河南進擊を變更せず

【南京十四日發電】閻錫山氏の仲介にて蔣、馮兩氏の妥協成立すとの說は國民政府の絕然否認するところで國民政府は馮氏の外遊の有無を問はず、河南進擊の豫定に變更なしといつてゐる

全體會議後に露支問題討議
王正廷氏語る

【南京十三日發電】國民政府外交部長王正廷氏は露支問題に關し「露支問題については協議が未だ纏りしない中央執行委員會の態度も決しないが執行委員會を待つて各委員の意見をまち外交委員會をひらき討議の上態度を決定する、また露國側の態度につきては各國の態度が出揃つてから交涉を開始する」と語つた

全体會議開會

【南京十四日發電】第三次全體會議は昨日審査委員會を開いたが、既に大部分の審査を終つたので十七日に全部を終へて［illegible］

威海衞還附交涉近く開始
十九日南京で

【南京十三日發電】駐支英國公使ランプソン氏は王正廷氏あて十九日南京に到着し威海衞還附問題につき交渉を開始すると通告して來た、近日開會式を行ふはず

南阿聯邦總選擧
十三日迄の結果

【ケープタウン十三日發電】南阿聯邦總選擧は本日夜半までの開票の結果、國民黨五八、國民黨四四、クレスウェル黨五、ガウンシル黨三、獨立黨〇である

大連法律時報・京城支局設置

大連に於て發行し六年の歷史を有する法律時報社は今回永樂町二の一九に京城支局を設置することとなり同社主幹上原進氏は同社常務高橋直氏同伴入城中であるが支局は元金融新報長たりし『便益ニュース』主幹平山正則氏主宰する由

＝人＝

◇山梨總督　水原勸業模範場に於ける農民デー初會の爲め本日午後零時十五分京城驛發自動車にて近藤秘書官、小河學務課長を隨へ一路水原に赴く

◇淺利警務局長　北部及間島方面視察の爲め出張中の淺利局長は十四日朱乙を發し十五日午前七時十五分京城驛着列車にて歸任の筈である

◇山本遞信局長　遞信省主催の遞信局長會議列席のため十五日午前十時十分京城驛發列車にて東上の豫定

◇林哲雄氏（北川産業專務）▲平木嶋雄氏（北川產業秘書）十三日朝入城朝鮮ホテルへ

◇石本惠吉氏（男爵）十三日夜入城朝鮮ホテルへ

◇坂本由衛氏（朝鮮殖產專務）▲桃園繁太氏（東拓釜山支店長）十四日朝入城新町龍山旅館へ

◇新屋直樹氏（大藏省主稅局事務官）十四日朝入城朝鮮ホテルへ

◇吉原重成氏（鐵道局警務課長）同上

◇松浦鎭次郎氏（城大總長）十四日朝大邱へ出張十六日歸任の豫定

◇藤井寬太郎氏（不二興業社長）十四日水原へ出張同日歸城

◇澤村九平氏（不二興業常務）十五日朝出發一週間の豫定にて西鮮地方へ出張

あすの天氣　(15)

豫報	氣溫	京城
曇一時晴	正午 二十四	最高 二十 三・八
		最低 一三・六

高氣壓は本邦の南方海上から日本海を經て朝鮮に跨り滿洲方面は氣壓が低く上海附近には小低氣壓がある全鮮一般に曇つてゐる、明日も曇り勝ちである

侠艶靈劍
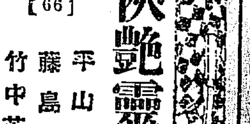
平山蘆江　閱
藤島一虎　作
竹中英太郎　畫

【66】

龍宮閣に集る人々（四）

『笛の音がする、這入つてもいゝと云ふ合圖だ。それッ』

隅田川から漕ぎ出して、諸國の浮船が附近に、漁船と見せかけて浮いてゐた一艘の小舟、火影に淀くなる夜の闇をついて稍荷に掛りもやいでゐたが、龍文の笛の音をきくと、一人の男は櫓を握り、一人の男は音もなく櫓を押して、水門附近に漕ぎ寄せる。と、水門は音もなく開いて、舟はつうと辷り込んだ。舟が水門に入ると、あとは何事もなかつたように、今は潮時の流水がひたひたと岸を洗ふ許りであつた。

『南無か』

と、いけすにつづいた洞窟の一ツ、行きづまりになつたと思へた大岩石の上から、今這入つて來た小舟に向かつて呼びかけた。

『飛谷嶋で御座いますか』

小舟はずつと岩に近づいて來た。

『うまく行つたか』

『へい、御注文通りに睨して貰つて來ました』

と、不思議にも、大岩石の水際の部分がぱくりと開くと、中は仄暗な洞窟になつてゐる。岩の上に立つてゐた鬼谷蛇管ツト消へてなくなつた。

『潮を入れても大事ない。這入つて來い』

と、今度は洞窟の中から應答の聲がした。云はれるままに、舳先は艫先を非岡して洞窟に小舟を乘入れる。四十間も這入つて來たかと思ふと、廣さに廣い石地があつて、何處ともなく薄あかりが射してゐる。

『此處だ、荷物をあげてくれ』

『へい』

峯吉は小舟の中から大きな箱包に包んだ荷物を三個かつぎあげた。

『飛谷嶋』

『何だ』

『錢にあかしてこしらへた海底の遊び場所だ、ありとあらゆる海の寶、珍しい異國の品物など、山と積んである。見たら眼がまはる』

『本當ですかい』

『いづれそのうちに見せて貰つてやらう。さあ荷物をこちらへ運んでくれ』

『承知いたしました』

『お前は舟を外へ出してくれ。此方にはもう用がない』

『へい』

船頭は、舟を操つて洞窟の外へ出る、と、龍頭の鬼が内外を遮切つた。

『峯吉、ぼんやりするな、早やく荷物を運べ』

『いやどうも、何が何やらさつぱり判らねえ、まるで狐につままれたやうだ』

『はゝ……誰だつてはじめは面喰ふよ』

『金持と云ふ者は、途方もねえ大きな事をするもんですね』

『金は唸るんでもやる事は大々名に劣らぬ氣だよ』

『いや本當に大したもんだ』

と、峯吉は頻りに感心してゐる。

『此處は一體何をするほら穴ですかい、入口は狹いが、中は馬鹿に廣う御座んすね、こんなものが、江戶の中にあるとは思へませんや』

『紀文殿が物好きに拵へた遊び所ださうな』

『へえ、隨つた物好きもあるもんで御座んすね。こんな穴藏なんかこしらへて』

『たゞの穴藏ぢやないんだよ。ほら、右手に遠く灯が見へるだらう、あすこが龍宮閣の下へ行く道、それから右手に灯が見へるだらう、あれが本當の龍宮へ行く道なんだ』

『えへ……龍宮閣の方は先日拜見さして頂きましたが、本當の龍宮と申しますと』『龍宮ですかね、まさか浦島太郎が龜の背中で行つた龍宮でもありますまい』

國の優味は
金扇味淋
大阪住吉
攝津酒造株式會社

國の本　粉末　臭氣止
學問ノカデ出來タ理想品
登錄商標　專賣特許
東京帝大醫用化學研究所製造所長 深山宣孝先生指導 東京帝大農科敎授 山路一善
▼便所ニヤケバ完全ニ保存シ肥料ヲ良クス
▼一日一回ノ撒布デ汲取運搬ニモ無臭
▼傳染病菌ヲ絕滅シ蠅ノ發生ヲ防グ
大阪衞生試驗所臭氣試驗成績證明
三百五入一
神戶海岸通二ノ二六
全國一手販賣元 戶田商店
大阪市西區南堀江三
關西一手販賣元 田中清三郎商店
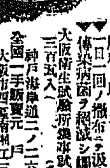

治肺新藥 オアシス
千里の沙漠に綠滴るオアシスを發見したるが如く世の肺患者は是非効力絕大なる此の新藥を服用せられよ眞に起死回生の妙藥なり御照會を乞ふ
大阪西區靱上通三 合資會社三星公司

中風病（ちうぶびやう）動脈硬化 人助け 多數全治者大喜こび 療養書進呈
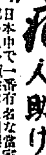
日本中で一番有名な當家中風藥は多年苦心研究の結晶を傾注せし創製名藥だけあつて、いろ〳〵治療に手を盡して無效の中風も意外に早くよくなり再び活動の幸福を得た實例多し委しい御申込あれ秘藥を詳報する與に療養書を無代進呈す
兵庫縣明石市中町九
加古中風藥本家

日本一の優良品
高評四海に湧く
特許 鳥羽式氷削機械
逐年各地で他式を壓倒したる本機は成功繁盛の秘訣で本年は大割引
絕對責任保證
割引證　さしあげます
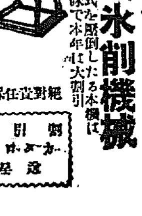
今年こそ儲けさす
本年式優品今が御仕入の好時機
各博覽會金牌受領
製造發賣元 大阪市浪速區稻荷町二丁目九七九
中陽商店
電話櫻川一七五五番

○人も助け自己も助け有望なる新職業
第五十三回 男女年齡を不問相當敎育を有する者（無試驗入學隨意）實地速成科五十名 通信速成科百五十名 募集 毎月十五日開始
新式電療法敎授（內容規則進呈）
○講師大根醫學士外數名（科目一般電氣治療及×光線）
大阪市住吉區天王寺町一三七番
電話戎三一二五五
大日本電療專門學院

胃癌（いがん）
胃癌で困つて居る人は色々の治療で治らない人は早速秘藥として有名な專門藥癌神藥を御試しなさい實に効驗大なるものあり實驗者皆大喜こびです詳しい說明書無代進呈
京都市寺町通り三哲上ル 同仁公司

看板 門標 ホーロー
大阪市天王寺區東上町 大阪琺瑯標記製作所
（カタログ進呈）南六八五五番

珍本 秘藥妙具 版畫寫眞 目錄
無代進呈 ぜひ御らん下さい 最高封書進呈
大阪市東成區中本町八一六 文興堂

獨逸輸入 新 最新劑 肺結核 グアイジル
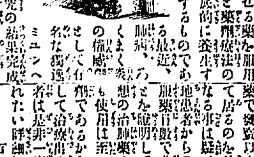
肺病は決して不治の病では無い。肺病は必ず治るといふ强い信念を持つて共に決して悲觀せず一意、專心、信頼せる藥を服用し、療養法を嚴守すれば、肺病治療の最近、新方面より徹底的に全快するものである
「グアイジル」は在來ありふれた治肺藥と異り、製造元があらゆる苦心研究の結果完成して創製されたる肺結核治療の新藥で臨床的實驗に徴して顯著なる効果を收めたる事は疑ひの余地が無い實は各國の治肺藥さ比較して非常な効果あることを確明してゐる、是非一度試みて其偉効を知られたい詳細は說明書御一讀を乞ふ
藥價 百錠入 七圓五拾錢　二百錠入 十四圓　五百錠入 三十四圓
（前金注文送料不要）
ミュンヘン製藥會社獨逸ミュンヘン市
製造元
「グアイジル」は日本に輸入されて以來忽ち大好評を博し、愛用者は日々激增して居る。この「グ」薬店に限らず特約規定書進呈
△地方特約店募集△
日本總代理店 大阪市北區堂山町 大同合資會社
振替大阪八三四六七番

山梨總督も出かけて水原で田植の式
けふの農民デーを記念する勸業模範場の催し

【水原電話】けふ、六月十四日は農民デーで、[illegible]一般國民に宣傳する第三回農民デーである。水原勸業模範場ではこの日午後二時から水原勸業模範場に山梨總督、澤田秘書官、草間財務局長、松村殖産局長、[illegible]等を招き、又勸業模範場からは加藤場長以下職員、農林學校生徒數百名に參加を請ひ盛大な田植の式を行ひ農民デーを記念して最も意義あらしめた。山梨總督は午後二時十五分京城を發し自動車をつらねて水原に來り午後二時から[illegible]

西湖の水 により潤よく準備された模範場の水田に下り立ち一株一株と苗植に[illegible]

各機關も總督と共に記念すべき植苗をなし農事改良の範を示す所があつた、この日水原の外各道では知事、部長以下關係員で最も意義ある行事をなし又京城では農會主催で農業奬勵の映畫やビラの配布等があり、昨十三日夜はＪＤＫから農務課三井技師の「農民デーについて」と題するラヂオ放送があつた、なほ農民デーは昭和二年六月十四日かしこくも

今上陛下 が宮城内の水田に親しく下り立ち稻の御苗を植ゑ遊ばされた日を記念し農民デーとして農業國本の大御心を國民に周知し米つたもので本年は實にその第三回記念日に當たつてゐる

てに里原水　デー民農

警察で爆彈破裂
陰謀を企らんだ三名の犯人を
安邊署で取調中に

【元山特電】安邊郡瑞谷面[illegible]の三名は五月頃より安邊郡[illegible]附近において○○○および○○○○株式會社を爆破すべき目的で爆彈の製造中を安邊署の探知する處となり去月末逮捕し身柄および證據品を一日朝元山檢事局に送致すべく準備中午前八時頃犯人より押收せる爆彈が一大音響と共に炸裂し同署事務室を滅茶々々に破壞した上折から居合せた[illegible]の三名は顏部および腹部に重傷を負ひ同日夕刻元山府立病院に入院目下治療中であるが右爆彈製造犯人は去る三日朝元山支廳に送致され[illegible]の取調べを受けてゐたが十日取調べ終了し十二日咸興地方法院に送られた

[illegible]の一丁目商路を徘徊する擧動不審の男を從出署員が取押へ取調べた結果、右は忠淸南道[illegible]作村て生れ[illegible]住所仁川花町二丁目二番地、[illegible]こといひ、六日元町二丁目[illegible]を詐取した外同樣の手段を以つて府内質屋から前後六回にわたつて百圓余を騙取したもの

七組の中から一組を推薦
あす本府コートで試合を行つた上で

全鮮庭球大會も目捷の間にせまり、選手につくに銓衡を以てした全京城この

難關 と目されてゐた中央代表は十日の豫選大會の結果、鐵道局庭球部組が優勝し朝鮮る大會に出場することに決定したが中央には幾多の優秀な選手を網羅しながら大會規則によつて僅か一組の出場を見るのみであるを遺憾とする向が多いのと委員の照會もあり本社にては

英斷 をもつて大會委員と協議の結果

鐵道(中浜・長沼)　殖銀(金谷・石川)　殖銀(西洪・新井)　商銀(鄭洪・西谷)　遞信(中浜・川谷)　殖銀(西洪・高聞)

七組を推薦し、明十五日(土曜)午後一時から總督府コートにおいて選抜試合を擧行することになつた、この試みは京城における一流選手を網羅してゐることとて他の大會に見られざる高級庭球戰を展開するものと多大の

興味 をもつて迎へられてゐる

學校の腰が強く
解決は望まれぬ
學生側は臨時總會を開く
延禧專門の盟休

盟休を續けてゐる延禧專門學校では學校側の態度は頑强で教授會でも校長の意思を承認し商科生全部に退學、數理科、文科生にはそれぞれ無期休校の處分に處したので生徒側の望みは完全に絶たれ紛糾は擴大するに至り、遠く開城、國境地方から來てゐる生徒は荷物をまとめて歸郷するものもあり、今は同窓生のみの力を待ち、同會が調停せねば解決はすこぶる困難な狀態となり今十四日午後五時から府内竹添町禮拜堂で臨時總會を開きこれに對する最後の態度を決するものとみられてゐる、一方退校處分をうけた商科生は府内某所に[illegible]

昌城に牛肺疫
續發の模樣あり

平北昌城郡より[illegible]當局への報告によると六月九日平北昌城郡東倉面[illegible]洞居里で斃死した牛一頭が牛肺疫の疑ひがあるので病原物を道衛生課細菌室で試驗の結果十二日愈よ牛肺疫と決定した、なほ容疑牛一頭斃死したため當道では直に三島技手を派遣し調査した所、牛肺疫なること判明した、これがため平北道では極力防疫に努めつゝあるが多少續發の模樣がある

身投げ男をボートで救ふ
ゆふべ漢江人道橋から飛込んだところを

十三日午後九時三十分頃漢江人道橋中央附近ピアから身投げを企てた男があるのを通りかゝつた漢江通十五番地[illegible]雄(二)が發見し直にボートをこぎ出し救ひ上げ應急手當を加へた結果間もなく蘇生した、右は府内[illegible]洞三十八番地、無職[illegible]としといひ耳から腦が出て職を失つた爲を悲觀して自殺を計つたものでで、身柄は家族に引渡した、なほ本年に入つて漢江の水死せる數は僅かに七名に過ぎず昨年に比べて半減して居る

十二項を要求する
委員十四名を選任

【仁川電話】十二日夜月尾島潮湯で開かれた仁川[illegible]後の經過を見つゝあつた[illegible]の成り行きを見て場合により[illegible]ではこの事件が擴大するを慮つて[illegible]交渉中である

[illegible]會に選ばれた委員[illegible]は、會社に對する十二項の要求[illegible]件の提出[illegible]遭難者全部より物件の[illegible]求その他に關する委任狀を[illegible]が、門司に遭難者事務所を設けて會社側と交渉することになり、委員十五名は石田商船仁川支店長と共に、十三日朝仁川發門司に向つたが、商船本社より東洋汽船課長及び澤谷係長が釜山に到着して石田支店長より事件の報告を受けるはずである。

僞勝本で賣飛ばす
兩人共謀で惡事

慶尚北道金泉郡金泉面本町一九六安容淵(二三)は同郡金泉邑內里四[illegible]の二番地[illegible](三七)と共謀の上去る五月二十八日同郡[illegible]の所有化粧品店の[illegible]につとめてゐるのをひき出し三十日京城につれ出し露梁津十一番地方に於て年金泉郡金泉面山間三番地に二十歳になる金[illegible]といふ女が[illegible]しあるを知り同人の戸籍謄本を詐取し金[illegible]王に二百八十圓で娼妓に賣り飛ばした事が鍾路署に發覺し取調べ中

嬰兒殺しの模擬裁判
あす公會堂で

嬰兒を[illegible]して嬰兒殺しの實際取扱を描きだしこれが如何に取扱はれるか―嚴正なる法廷の空氣を大衆に知らせる目的で[illegible]十五日午後七時から府内公會堂で京城法學會の主催で模擬裁判が開かれることになつた、府地においてはすでに[illegible]として[illegible]しら

裁判長(辯護士高橋[illegible]之助)陪席判事(元檢事辯護士寺田榮)同(同藤田[illegible]興)書記(元書記[illegible]古賀[illegible])辯護士、小川勝平、佐久間貫、宮崎毅、中島長作、[illegible]、橋本庄之助

るなほ出演者は左の通りねばならぬ今日意義深き催しである

朝博の映畫館
準備進む

朝博の活動寫眞館は社會課長の神尾氏および館長格で着々準備を進めてゐるがまづ宣傳映畫としては總督府、鐵道の歌、八景十六勝警察官になるまで、朝鮮の農業、干拓地とは、朝鮮の酒造等があり本府社會課の津村嘱託は目下それぞれの撮影および作成に多忙を極めてゐる、右の外鮮内各道、滿鐵、臺灣、[illegible]、樺太、內地各府縣等から宣傳映畫の上映方を依頼して來る向きが多くこれ等の希望も努めて容れることになつてゐる、なほ會期中各種の行事、たとへば閑院宮殿下御來臨の大會などは直ちにフイルムに收め翌日はニュース映畫として上映もなすことになつてゐるほか新聞映畫も加へ觀衆をして十分樂ませる方針である

腹いせの强盜騷ぎ

府外[illegible]面[illegible]里七番地金明吉(三[illegible])は十三日午後三時頃同里の飲食店李某方で泥醉の末かねて知り合の[illegible]里三十九番地[illegible]を[illegible]れて居た[illegible]里七十五番地[illegible]および林[illegible]に喧嘩を吹きかけかへつて殴打された腹いせに、東大門署にかけ込んで強盜に襲はれ殴打された上懷中の一圓五十錢を强奪された、と届け出たので、同署では大いに驚きオートバイにて現場に駆つけた處、前記の事實判明したので不届き至極と拘留十日に處せられた

生徒卅餘名を更に檢擧す
新義州高普校の不穩事件擴大か

【新義州特電】新義州署は十三日朝新義州[illegible]を總動員し新義州高普學校生徒の不穩事件[illegible]二回の一齊檢擧をなし同校寄宿舍その他から生徒三十余名を引致し嚴重取調べ中

美術院の初會議

帝展の陣容を決する帝國美術院總會は去る十一日上野[illegible]記念館で開かれた。寫眞はその日の會員

先鞭は何人?
―太平洋を横斷する―
計畫中の人々

【東京電報】太平洋横斷の處女飛行路の開拓は何人の手によりて成しとげられるかは世界の注目するところとなつてゐるがすでに發表された航空機ツエッペリン伯號の世界一周計畫の外に飛行機による計畫は左記五つに達し何れが先鞭をつけるかは頗る興味深きところである。

窪田純孝（鹿兒島縣人）アービング少佐と共同して無着陸横斷飛行の計畫で既に機體はサンリアドロ飛行會社で出來上つてをり六月末決行する

兒玉仙平（大分縣人）アボット中佐、ワーナーの三名で同様無着陸飛行を決行機體は陸軍機で發動機はライトジェー五型二百五馬力時速百十流里耐久力三十八時間七月中に北方路に依つて行ふ

若槻禮彦 同氏が技師たるクロポト會社が東洋支社を日本に開設のためにコースは同じく北をとる

ブロムレイ大尉 タコマの飛行教官機體はライト型ゼー六型三百三十五馬力、時速百五十哩耐久力三十五時間

ルイズタデン夫人 デトロイトフォード會社教授、四十五時間で横斷の計畫

取戻し命令を一先づ取消す
群山署に手配して問題の米を調査

【仁川電話】既報仁川物產の米取引事件については、米取引所の大仕掛の取引として一般非常の注目の的となつてゐるが仁川穀物協會でも所の仲裁によりさきに隱匿した米を取戻させたが、十三日右命令は一時取りとめとなり、仁川署においては群山署に對し、同時に到着せる問題の玄米について、調査を依頼する一方運輸の不當出荷について仁川署は左の如く語つた

仁川穀物協會所の仲裁によつて、一端米取引所の隱匿を命じたが、仁川署[illegible]て取調べて米を差押さえ、その後群山署に依頼し調査方を指令した、殊に米穀取引所の調査について、何らかの證據が出來たから取調べするのは當然であるのに、その[illegible]するなど[illegible]

仁川物産は關係なし
金宗務語る

仁川物產金宗務は左の如く語る

本事件は仁川物產の問題で、群山方面からの交渉は仁川物產の全く關係ないものであります、仁川物產が[illegible]まで十分な誠意をもつて[illegible]

質屋荒らし

十二日午前十一時頃、鍾路署に[illegible]

安い會費で愉快な遊び
溫泉鄉溫陽へ
この日曜の企て

京城アルコウ會主催の溫陽溫泉行は[illegible]遊記事[illegible]、最も安い會費で溫泉に入りたいだけ入りひたれるとが出來、また附近は山紫水明の地として知られてゐるので、神秘的な山里の旅として各家庭に歡迎されてゐる

溫陽溫泉は今から大體李朝時代にその名があり、恐らく溫陽郡時代の發見になるものらしく、五百年前から汎く世に知られた靈泉である。世宗世祖王の如きは屢こゝに行幸され、從つてその遺蹟や日碑が今なほ存在してゐる。湯元の近くに民の泉池として保存されてゐる前非碑と[illegible]つて、その碑文に「[illegible]二月李朝世祖大王[illegible]」とある

×

溫泉鄉溫陽に浴せむ、居ること四日神泉忽ち湧いて庭に盈流す大王見て大いに之を異とし命じて之を名づけしめて[illegible]清して[illegible]逞出す、その冷きこと雪の如く、その清きこと鏡の如く、渴は[illegible]溫にして而して泉は冷かなり、天圖悦ひ[illegible]たるを見て色を動かさゞる莫し、之に由て[illegible]道表を上りて賀を稱す」とあり

×

京城鐵道で新設湯元の溫泉は地下約十六尺で泉口に三尺を設く、一は冷泉、一は溫泉が混ざして湧出し、神效が誇張の說ないのに驚いたといふことである。溫泉は單純泉に屬し

無色清澄 で殆ど臭味なく反應中性であるが、沸騰すれば微かにアルカリ性反應を呈し、比重は攝氏十五度で一・〇〇四を示す定量分析による千分中に含有する固形物總量は〇、二〇六九分でその他、成分の主は炭酸ナトリウムの谷、〇一〇四一炭酸カリウム〇、〇〇八五クロールナトリウム〇、〇三八〇硫化硅素〇、〇〇三〇亜硫〇〇、〇六二〇炭酸アンモニウム、硅酸マグネシア、[illegible]硫酸石灰等で、醫治効用としては外科では鉛および水銀中毒、リウマチス、[illegible]、皮膚病、[illegible]、婦人科では子宮病、内科では胃カタル、腸カタル、胃[illegible]、下痢症等に特効がある

×

アルカリ性の温泉はこれぞといふ程に效能があり、アルカリ泉に入浴すると、浴後にいふに其なき氣持になり、又小一週間は入れる浴場の如くなつて泊つたし、きが何に比べる位であること、浴後は[illegible]について[illegible]清新な氣持になり、[illegible]泉に[illegible]ることなどであり、附近の名勝舊蹟は多い[illegible]

人蔘湯

▲トーキー(發聲映畫)を今度の本町の映畫界はこぎやかに活氣づいてゐるが

▲こゝにあはれをとゞめたのは[illegible]に[illegible]樂人連▲東京、大阪の谷一流館では前[illegible]からオーケストラ團を廢して蓄音器にかへ▲府內でも[illegible]が試驗と稱して今週から蓄音器が使はれる▲樂人のそれとの提携は議論の余地もあらうが樂人にとつては[illegible]たる受難である

物品購買公告
一、[illegible]
二、[illegible]
三、[illegible]
右[illegible]昭和四年六月十五日以降ノ[illegible]
昭和四年六月十五日
朝鮮總督府內務局
鎭南浦土木出張所

株式名義書換停止公告
[illegible]
昭和四年六月十五日
土地改良株式會社

[illegible]
[illegible]
帝國文藝クラブ

長男景來本日午後五時二十分死去致候間此段謹告仕候也
昭和四年六月十三日
慶尚南道[illegible]山
父　黃德純

石碑は專門で信用ある平清
[illegible]
大阪[illegible]
勇　猛　精　進

口當り醉心地 天下一品 サクラ正宗

清涼夏服地 シルクポーラ

旱魃恐るゝに足らず
西島ポンプ
株式會社西島製作所京城出張所
京城府黃金町三丁目
電話本局一七七三番

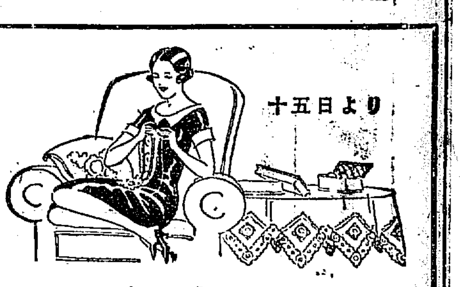
十五日より
夏の家庭用
婦人服均一賣出
夏の婦人洋裝は衞生、經濟及體裁から申しても最も理想的です洗濯は浴衣よりも簡易で、涼しいこと、立ち働きの自由なこと、お安いことも又無類でございます
洗つてもはげず、肌感のよい
絹ポプリン製　二圓九十錢
富士絹製　三圓九十錢
南大門通
丁子屋

個性を伸ばせ
兒童教育の目的
醫學博士 高峰博氏談

子供を教育するにはまづ第一にその個性は各自生れて來た持ち前の性質である。この個性があるからこそ十人十色となる譯である。されば各人に特有な個性を明かにしその得手、不得手および長所、短所に應じてこそ初めて確乎たる教育方針も立てられるのである。即ち教育の極致は健全なる個性發育にありといへるのである。更にこれを換言すれば兒童の教育はまさに個性に應じて行ふべきである。然るに實際は個性を知るには中々容易でなく往々見誤られ勝ちである。それには子供を正しく理解する必要がある從つて一瞬時もその觀察の目を緩めてはならぬそれにはまづ子供教育の三大原則として第一、暫くも子供に對する觀察を緩めざる事。第二、決して不自然を子供に強ひざる事。第三、生理的、心理的に適度の刺戟を忘れざる事。右第二、第三に關してはすでによく子供を理解してをればこれを誤る事はないが、第一については萬事の基本となる點で、子供教育の秘訣もここに存すといつてもよいと思ふ。適度の刺戟といふのは子供の教育上に精神の發育上甚だ肝要な事であつて、小學校を卒へて中學校へ入らんとする時代は殊に學力を養成して置かねばならぬ。また體力も充分に發育さしておかねばならぬ。即ち萬事が急にむづかしくなつて科目數もふえ勉強時間も増すからである。然るにこの頃の子供はほんとの實力養成はそつちのけにしてたゞ入學試驗準備のためのみに汲々として身心に過大なる疲勞を覺さすが如き傾向の顯著するのは教育上眞にゆゝしき重大問題であらうと思ふ。かくの如きは實に過酷なる刺戟であり負擔であつて不自然極まる事を強ひてゐるのである。かういふ事は決して一家庭や一學校のみの罪ではなくその時代、その社會の制度より來る避けむべき犠牲であらう。まづその子供の不幸をよく觀察する事が第一で、それは左の方法を試み、これに依り性格檢査を行ひ、醫學上の診斷を加へてその個性たる特徴や又それによつての將來の注意即ち教育上の方針や職業の選擇をしなければならぬ

一、生れつきの智愚の良否
二、考へ方の上手、下手
三、手の指の運動の遲速
四、右の手と左の手の共同運動の巧拙
五、日分量で距離を計る力の良否
六、色の感覺の鋭いか否か
七、筋力の大小
八、注意力の良、不良
九、記憶力や聯想力の深淺
十、複雑な仕事をする能力の敏、不敏

これによつて今後の教育および職業選擇の上に便利な補助となるのである。そしてその心理的檢査をみると主として智能に關するものである。而してその智能の高下のみではないから、その働き方の上にも感情の教育やら意思の訓練といふ事も問題になつてくるが、何といつても人間の心理において智能が主となるもので、そこに萬物の靈長たるゆゑんがあるので精神界における感情や意思の働きの發達も恐るべきものであるが、しかも何か困難の事情又は疾病の場合をのぞいては日常生活に架空を計つてゐるものは智能の働きであつて何の仕事でもものを心でなしてこれが感情を制御し、意思を働かして行くのである

一體然らば智能とは如何なるものであるかといへば、人生における何か新しい問題や事件にぶつかつた時よく自分の考へを取纏め、かつ自覺的精神能力であつて、決して單純な一つの能力だけではなく複雑な色々の精神能力の組合さつたもので、これにはなかんづく判斷推理の力も働き又想像力、訓練力も働いてゐるものと見るべきである

三中井の食堂　本町の三中井呉服店では今度新築四階に瀟洒な食堂を設け十五日から開業する

ばいかる遭難者
乘客名簿から

【仁川】十二日遭難の大阪商船ばいかる丸に救容されて仁川に上陸したばいかる丸の遭難者四百十一名の氏名左の如し

一等船客（十四名）小野秀吉、藤井芳江、山崎亮太郎、小川四郎、志賀直三、木暮小平、池田龍雄、エフ、ネテルヂニー、エイチ、バロン、綿貫淳平一、見目四郎、萬稻男、清水仙之助、山口勳

二等船客（五十名）藤本獅五郎、藤井、節、七川忠吉、大泉一雄、三木ミサヲ、三木エイ子、豆キメ、藤澤ヤタ、藤澤常市、中村宗作、式町清二、平井貞一郎、飯田神代、肥塚四郎、田中文子、相良余作、五味金男、佐々木國、野々山実入、藤崎忠三郎、黒木雄太郎、大塚ナツ、李國輔、塚本良三、磯杉勝三、宮本金三郎、臼井功、臼井ケン子、山本ヨソ、臼井イツ、足立ミツ、秋山英太郎、田村初子、島尾芳枝、熊谷ツル子、村上深造、村上正之、宮本團治、長谷川ヲ吉、堀宗一郎、布勢和枝、宮川浪枝、佐用信三、久保田清、西原好子、西原津枝子、西原義信

三等船客 山下マサ、八木宇三郎、八木好子、入井マサ子、入井澄一、入井秀次、松田清吉、嬉野宗三、坂上ツル子、坂上リエ子、坂上シゲ子、坂上ツル子、石田一雄、木下榮、森田實、角田三郎、城下小三郎、安月久二郎、矢野間治、矢野成吉、中村忍治、正科榮三、正木政子、中尾ノブ、中島一千男、中尾千代治、手鍋森太郎、五味治、國本藤吉、山地マキ、山池敏男、森山虎七、山浦勝茂、大島野太郎、岡山繁七、稲垣龍一、酒井市治、南新吉、板橋川雄、三上仁三郎、西村滋夫、渡邊政子、白井リヨ、藤木タキ、三井クテ、三井良夫、櫻木ナカ、上田フサノ、箕井ツタ、箕井マキノ、新井ヤスノ、谷山ミツエ、内山瓜守、中崎タキエ、山口ヤス、日田イセ、伊諸光江、木村アサノ、志尚吉太郎、坂倉歌子、大田マサ子、三宅マサ子、大野富子、新井悦子、土屋力雄、淺賀ヤス、濱賀秀子、塚本政子、塚本光雄、中畑光江、富永八重、富永登名夫、富永尚道、吉永フジノ、武藤又六、安部セツ、山下トメ、加藤ナル、小松ハル、小田静、小川紫詩江、川添みね、芳川花枝、野田マツノ、野田一子、三輪ボ子、木原ハヤ、立川キクエ、立川和子、西見佳九郎、吉武靜子、栗原茂雄、井上ナセ、井上ミチ子、岡本健藏、細井伊三郎、伊藤康太郎、佐藤ツチエ、シルイコツフトロン、山口健藏、坂元禮藏、杉山利男、藤井客衛、村山興三郎、藤井切、村山清次、時岡一、後藤倉神、島田倉平、梅屋完男、丸子陽松、森源太郎、吉川快治、吉川信子、新村啓次、莢谷右多郎、相原忠吉、野浦代吉、山下ナツヨ、山下龜太郎、小川總一、松田ハツ子、馬山カメ、馬場ミキヲ、小谷野榮助、小谷トメ、小谷靜一、山下種吉、寺本秋作、寺本德江、伊藤正江、石山卯之吉、甲斐武夫、甲斐送八郎、三根岡市、梅山政助、白石リエ、志水政市、三宅齊一、鈴木政一、石玉丸次、藤村龜一、石塚貫太、今井佐二、村岡行界、杉本藤治之、田村平三郎、久光介部、大西安門郎、大西スミ、吉本留吉、加藤信人、佐々田典、坂中武雄、中島與國、羽柴ミドリ、小笠原吉雄、福岡清、岡田金治郎、岡田喜藝、池仁三郎、池田信子、池田剛子、一色久夫、白山多三郎、新司政次郎、須野西三郎、須野迎子、山本政次郎、山田詳、高堀彦一、三井正二、荒井芳江、荒井七之助、荒ミツ、荒井春三、木誠、田澤良、徐位任、田盤泉、五悦近、間世光、尋玉均、玉遊買、孫元和、張鳴秉、酒政エミ子、通政勢子、林田ミヤ子

福岡師範旅行團 通源アイ、田村川洲、柴山俊、門司悦剛、後藤武雄、緒方重俊、早川信義、河村武威、伊井啓一、岡部總藏、相浦敏次郎、荒牧啓一、植益明雄、今福讓光、大石昌年、大井茂、小川友榮、小山峰吉、河部利導、木梨守、黒川市藏、齋藤俊郎、佐伯宗男、佐竹彥圭、末次寬、高橋幸六、武秀雄、田代常次、田丸龍男、田中義次郎、中島賢司、中村乾吾、羽野要、的野務、三宅都、森一三、安河内昇、山口富三郎、田母村金助、吉塚茂、吉穗久一、高木鎮、但正雄、和田徳之助、石橋人志、大本位市、荒木眞、石泉靖次、石川泉、稻水文作、井形春一、拂止助、坂田金次、代々木宮大、宮川政之、島村忠吉、菅原通行、菅川宗七郎、高崎西木大介、高原節文、鶴田重晉、福山西野、尾齋之助、藤島清男、松尾由十夫、森福器、藤原猛、水谷稔郎、安永久夫、水藤勝次、原司、村上元太郎、村山助雄、山一雄、山下二郎、渡邊敏人、和田龜之助

香川女子師範旅行團 重藤君一、末澤長夫、瀧淵悦治、木田キヨ、荒木大三郎、伊賀芳子、松部トミエ、石川正代、大西小雪、大平謙江、大田久子、香西アキエ、香越サカエ、小松スエ、近井ハルノ、土田ミスエ、宮岡アヤヲ、橋木タマノ、森川幸、藤川綾、北條玲子、細谷チエ、宮本ハルエ、村井キミ、矢野リフ、秋月花枝、赤松富士、小野冠子、川北コタケ、香川慶子、柏木嶽子、川井谷代子、森郭泉、吉田君寧子、鶴井テエ、川上ツルエ、川崎マス子、北川シズエ、北原アイ、黒島幸子、小西テル子、西爾トシ子、越田スエ、田宮師枝、國米英、高松靜江、高橋セツ、多田千代子、鶴見久子、北村トメ子、久米堅子、久保イセノ、代々木芳子、坂下千代子、徳田サヌエ、伊谷スミ子、佐藤キヌエ、谷口ヨシ子、中村ナツエ、田中ヤエ、鶴田モリエ、中村歌子、西岸清子、富永タキエ、濱山和子、寺田清子、國本照子、森本カヅエ、藪崎恒子、藤澤芳子、ミエ、岡ハルエ、村岡キ

冷素麵の作り方
◇…風味を添へる
◇…茶素麵玉子素麵

暑くるしい夏の食膳に一味の冷を添へるものはまづ冷素麵であります。何分食慾の減退してゐる季節でありますからその爽快味と共にさつぱりしたものをほしく思はれるのであります。しかも冷素麵は六つかしい調理法もいらず、手輕に出來ます。その冷素麵も次ぎのやうにして調味料を加へると、一入の冷味と風味とを添へて夏向きのお客には好ましい冷むぎが出來ます。

ひやむぎをこしらへるにはまづ素麵を茹でゝあげてから素麵を水に移し、或ひは氷の塊を加へてひやして置きます。そして調味料としていんげんと青紫蘇で冷え汁をそへつけしるを醤油と味りんと等分に煮つめ、鰹たけ昆布、椎茸の煮出しるで伸ばし、青味として辛子青紫蘇のみじん等を用ひると冷素麵に更に風味を添へる事になります。又玉子素麵をこしらへるには、氷い鶏水に浸して置けば風味がお若ります。そして白素麵より歌鉛の素麵でこしらへる時には充分に冷えてから水氣を去つて盛りつける方が工合よくまゐります。茶素麵は茶の香氣を含んで居り綠茶の美はしい色を湛へて一目食慾をそゝらずには置きません。これ等は冷素麵として最もふさはしいものであります

『猛火と消防手』を見る

京劇の火災に殉職した故福田宗太郎君が短かき一生をとつた映畫（猛火と消防手）は去る十二日から京城教育初聞社の手で正面供學堂にあがつてゐる

◇

フイルムは津村君のひきいる朝鮮キネマ・と手によつて撮作されたもので映畫手法上に、興業上に多大なる憂を抱かせたが實際は堂々たるメムバーでそのひきしまつた點は内地群小作品を凌駕するくもなくトリに使ふにふさはしい逸品である

故人の短き一生を映畫で通じて見る折、挙心殺き日常の行儀、模範なりし軍隊、消防隊での生活の姿、觀客をして涙がさそはしめ終始緊張した氣分を保つことが出来た

◇

解説にあたつた落多皆はお手のものとみへて太い、力強い語子に一段と聴客をいきつけた。朝鮮で生れ將内で封切された記念すべき作品としてその價値は充分である（一記者）

實業野球日割

京城實業野球聯盟リーグ戰（京城球場）
▲十六日（日）午後一時、鐵道對府廳決勝戰
▲同午後四時卅分、京電對殖銀第二回戰
▲十八日（火）午後四時三十分殖銀對府廳決勝戰
▲二十日（木）午後四時卅分鐵道對京電決勝戰
▲二十二日（土）午後四時卅分京電對府廳決勝戰

JODK
プログラム
六月十五日（土曜日）

午前一〇、〇〇 氣象概況、各地天氣概況
同一〇、三〇 料理獻立『金魚の寒天』
同一一、〇〇 家庭講座『國局のお話』 永田 熊彦 日用品値段
正午 時報、ニュース
午後〇、二〇 ラヂオ學校 音樂
歴史話『朝鮮偉人金時習と李滉の幼年時代』 總督府編輯課 李 源 圭
同二、一〇 婦人講座『婦人と勤儉貯蓄』（二）
同三、四五 ニュース、官廳公示 藤井歡三郎
同六、〇〇 初等英語講座 笠谷保太郎
◇お知らせ 來週は實業野球聯盟決勝戰中繼の爲月、水、金の六時から英語講座を放送致します
同六、三〇 管樂 お伽琵琶 八洲流 北野 旭碧
同六、四〇 一、キユーピーさん二、蝶々
同七、一〇 講演『勞働は神聖なり』 修養團京城支部長 橋本 茂雄
同七、五〇 ニュース、官廳公示事項
同八、〇〇 落語『松見』 柳亭 燕路
錦心流琵琶掛合『夜討曽我』 五郎 齋藤 綺水 十郎 小谷 柏水 大森 呂水 仁田四郎 新田五郎丸 松井 錦水
同九、三〇 ラヂオ體操
講談『倉橋傳助親子の對面』 東京 堀江すゞ子
同九、五〇 氣象概況、各地天氣概況、官廳公示事項、ニュース
同一〇、〇〇 朝鮮短歌と伽倻琴並唄 野談『通官洪彥』第二節 洪 小月 文 花 尹 白 眞

將棋新手合（四）
角落 ▲六段 阪田勘一郎（東京） △二段 市川一郎（東京）
於東京市日本橋區蠣殻町一の四 靖昌木將棋所
（圖は前號指了の局面）

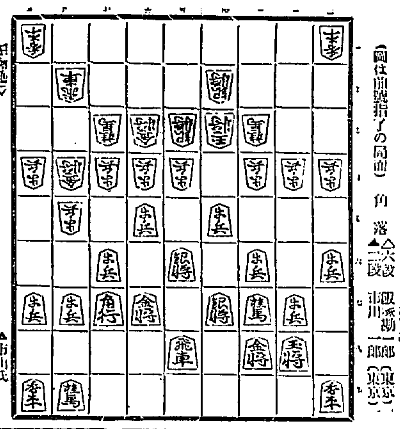

持駒 △阪田氏 歩 ▲市川氏 歩

△七五歩 ▲同 歩 △同 金 ▲七六歩 △同 銀 ▲四六銀 △五六金 ▲同 飛 △五五銀打 ▲四五歩 △同 桂 ▲同 桂 △六五桂 ▲五五角 △同 歩 ▲五九飛 △六五金 ▲四四歩
（以下次號）

讚岳木七段講評（下手）同歩と取るのは、悪手である、此處はあくまで決戰をする意味で、四六銀と上る處である。
（上手）六五金とよるのは、少々過激のやうであるが、決戰の意味である。
（上手）五五銀打ちは、強く四、五兩筋を防禦する意味である。
（上手）敵桂を同桂と取りすて、六五桂と跳ねるのは豫定策であるが、惡い防手である。
（下手）五五角切りは、已むを得ない手である。

梅鶯會淨瑠璃會
京城の素義竹本奈良梅一座の梅鶯會では十五十六の兩夜七時より明治町浪花館に於て第四十回夏季淨瑠璃大會を開催する番組は左の如し
初日▲御祝儀（入登）▲本下こにしき）▲朝顔（梅谷）▲逆櫓（吉朝）▲一の谷（鶴作（錦昇）▲大切掛合▲日目▲御祝儀（入登）▲忠四（梅谷）▲合邦（駒江）▲中將姫（富士）▲白石（花外）▲すしや（鶴江）▲合邦（市笑）▲大切忠七（一座總出演）

森川回天堂新築
本町三丁目に堂々たる洋式商店舗を新築した森川回天堂では十三日午後七時から朝鮮ホテルで新築披露宴を開いたが松寺法務局長、仙波遞信局長外百二十餘名の來賓があつた

一寸お耳を
月やく滞り又は不順より起る諸症も心地よく治す
一日丸を召上れ！ 安全で直ぐ効く
月やく滞り又は不順或は月やく多く少く遊上、頭痛、めまひ、腰の痛み、下腹の脹張、全て心地よく治します
本舗 大 小林大藥房 支社 名古屋廣小路 本社 大阪
代理店 京城 新井藥房 キムラ藥房 藤田藥房 大邱 南山堂 石田藥局 釜山 元山 平壤

梅雨 頭 ノーシン

有効證明 佐々木理學博士 横山農學博士
高級 蠅取專賣藥 驅虫劑 カトール
夏の傳染病菌を媒介する蠅の驅除
安眠を妨害する蚤、南京虫の撲滅に
蔬菜、果樹園の害虫防止に
本劑の撒布は……從來に於けるあらゆる殺虫劑の缺陷を補足して如何なる藥品にも免疫性を有する頑強不死身の害虫毒虫も忽ちコロリと氣持よく斃れます
發賣元 大阪 安住大藥房

頭曇る時試みよ、頭すぐ晴れるトリカピン

内科 小兒科 村上病院
院長 醫學士 村上龍藏
京城府永樂町一丁目（京城局前） 電話本局 病院 三六一三番 自宅 三五六七番

東萊溫泉場 東萊館
新館落成 溫泉御旅館 清楚閑靜 ●内湯設備完備
電話長一八番

養鶏用完全飼料 其他家畜用飼料一切
東洋畜産興業株式會社
京城府義州通二丁目 電話本局 七六一七 六六七

寫眞は「ワタナベ」 本町一・電本三九二二

投網（製絲網）
○漁獲能率の増進は先づ漁具の選擇にあり!!
大邱府東町 大邱製網所

天下一品 梅雨毎に信用を増す キッコーマン醤油

内科 胃腸科 腦神經病 北島醫院
京城本町四丁目百五十五番地（電話本局三二七四番）

今も 昔も 効能で賣れる

レーベン 五日分試みよ 健康増進 氣分爽快 腦力 精力復活

脚氣新藥
慶應義塾大學醫學部教授 醫學博士 照内豐氏創製
强力ヴイタミンB 照内末
卓効 一般脚氣、姙娠脚氣、乳兒脚氣、衝心型脚氣、白米食による一般の榮養障碍、食慾不進
照内末は强力なるヴイタミンBの粉末にして其の比較的少量を用ゐても效果的確なり。然も價格は極めて低廉なり
一〇〇瓦中三三〇單位のヴイタミンBを含有す
説明書贈呈 各藥店にあり
包裝 粉末 三十瓦入 一圓二十錢 百瓦入 三圓六十五錢 五百瓦入 十五圓 錠劑 六十錠入 一圓三十五錢 二百錠入 四圓二十錢
發賣元 三井物産株式會社 本店藥品掛
一手販賣元 友田合資會社（東京 日本橋 本町）
製造元 臨井藥品研究所

一刻も 目が離されません 健康のしるしです！
ミルクの王は ワシミルク
ワシミルクは赤ちゃんに完全な榮養を供し健康を與へます。四季を通じ品質にむらがなくいつも安心して使へます。
良品の證據です!!
藥店食料品店に販賣します
E. 130

アメリカの株は 騰がり過ぎか (四)

株價對收益

このヴアリユエーションが高過ぎるか、それとも安過ぎるか、これは見る人によつて異る。その價値が今後益々收益を擧げて行くと見る人には安過ぎるであらうし、又あまりもうかるまいと見做す人には高すぎる事となる。こゝで收益如何が問題になつて來る。過去の比較を見ると次ぎの如くである。

	純益
一九一四年	八四、〇〇〇、〇〇〇ドル
一九二一年	七三、〇〇〇、〇〇〇
一九二八年	六二七、〇〇〇、〇〇〇

昨年の純益は一九二一年に比べると約九倍の巨額に達してゐる然も本年に入つてからは益々いちじるしく、各社はレコード破りの收益を擧げてゐる。從つて將來の總市價額が高すぎるとはいへない譯である。更に收益と總市價との比率を見るとこの點がいよ〳〵明かになる。

	總價額(百萬ドル)	純益(百萬ドル)	比率
一九一四年	[illegible]	八四	[illegible]
一九二一年	[illegible]	七三	[illegible]
一九二八年	[illegible]	六二七	[illegible]

一九二一年の總市價額は純益の二十五倍に評價されてゐたが一九二八年は十五倍半にしか評價されてゐない。そこで次ぎの結論が生ずる。株價はあがつてゐる。然し過去にくらべるとまだ〳〵安い。(完)

金解禁には 財界激動を避けたい

地方官會議で藏相演述

【東京電話】地方長官會議における三土藏相の訓示中金解禁に關する要旨は左の如くである

金解禁に關し世上種々臆測を逞ふするものあり、財界の一部に不安の念をいだかしめたことは遺憾である、政府の努力により大に國際信用の發展を期し、わが財界は官民一致の步調を進め銀行、事業會社の整理も進捗してゐることは何人も認むるところで、財界の基礎に危惧すべき事情は存しない、また政府の金解禁に關する方針もしばしば聲明せる如く財界の激動を避けなるべく圓滑にこれが實現を期するにあつて終始一貫何等の變更もない、政府は本問題の解決に際し財界の急激な變動を避けたいと考へてゐるから官民の協力を得なければならぬ、また國民經濟の改善は本問題の根本であつて特に國民の消費節約、國産品使用の國民的覺醒を喚起せしめられたい、と

内地銀行數 九千行台

當局の方針で

【東京電話】大藏省は金融機關の基礎を鞏固にする方策として極力地方弱小銀行の整理合同を慫慂しつゝあつたが金融恐慌の昭和二年に比し本年五月現在では四百五十一行を減じて九百六十七行と一千行を割るに到つた

九月期限の國債 借替へに決定した

政府の態度注目さる

【東京電話】來る九月一日期限の國債八千九百萬圓に對しては現金償還の希望が相當強かつたが大藏當局は金解禁を前にひかへて減債基金を使用するは不可なりとし、これを借替へることに方針を決定した、然しこれが方法は目下金融狀況を觀測中で、大藏省としては三土藏相は從來の方針に從ひ、幾分の不利を忍ぶも二十四、五年の長期物としたき意向を有してゐる、しかし國債相場は去る六月一日九十三圓五十錢をもつて價格が二十八年物が九十二圓に落ち市場ではかかる長期借替に應ずるや否や甚だ疑問視されてゐる、この際無理して長期に押切る時は、國債價格を九十二圓位にすることを余儀なくせらるべく、かくては更に二十八年物の相場を崩す結果を來し政府の公債政策上重大なる支障を生ずるおそれがある、さりとて全部を短期證券による時は銀行金融業者に支障を來し、市場に事實上現金償還と同一の影響を與へ、無理な金融緩漫を來すこととなるので、政府の態度は注視されてゐる

上半期の 銀行業績

地場銀は大體 前期と變らぬ

本年上半期の朝鮮金融界は昨年旱害不作の影響と政情の不安及金解禁の問題とに依つて、内地同様の不況狀態を持續して來たので[illegible]

伴つて居たが實に問題としてはこれを京城組合銀行五月末預金貸出しに見るも前年五月末に比し預金二十一萬三千圓の增加、貸出二十一萬三千圓の減少で各銀行共相當の遊資を抱いて放資に困つて居る狀態である、併し預金の增加は大部内地の支店銀行が主で普通銀行の減少は旱害不作に依る一般的米資需要の減少である、從つて所に

地場銀行のみとしては預金貸共大體前年同期と變つて居ない即ち其理由は左の如くである

一、從來引續き行はれた預金の利下げが本年上半期に至り効果を現はして來た

二、昨年金利も一般的に低下したが前期預金利下げの効果で影響を受けぬ

三、資金の需要は旱害不作で多少の減少は來したが其の内部的半期として銀行に對する各種借入金の返濟に充てるので其の年期に於て消極的に有利であると

四、本年一月から施行された新銀行令に依る預金制限に對し一般の準備には從來の預金に對する準備に比し最少限度五割乃至六割を增加して居るので、これがため各銀行共其の收支狀態に相當の影響を受ける筈であるが、これに對しては相當利率に相當する配當のある公債又は有價證券準備の方法宜しきを得て居るので殆んど收支關係には影響を受けて居ない

只昨年の旱害不作と米價の伸び悩みとで地方の購買力が著しく減退した加へるに淸作も不良で入與率縮の嫌ひがあり、今後の利息收入等に付ては一段の努力を必要とされて居るが、先づ今期は前記の事情に因り大體に於て昨年同期と大同小異で、前年同様の配當據置きは決して困難でない模樣である

自動車交通の統制

産業開發の立場で

鐵道局は急速實現を希望

朝鮮内自動車の發達と共に陸運政策に重大なる變化を來たさんとする形勢にあるが、鐵道局ではすでにこの方面に對して數年前より調査を開始し、自動車との關係に將來の對策を講じてゐる。しかして内地では昨年十一月一日一定路線の營業自動車を許可するにあたつて地方長官は一應鐵道當局の意向を徴することに制度の改正を見て朝鮮内においても鐵道發展上より自動車交通の統制を必要とする機運は非常に熟しかけ鐵道當局はこの問題の解決策を持ちたいとの希望に燃えてゐる模樣で遠からず正式に關係各局と協議を進めらるゝ模樣である

損害保險の 增資は許さぬ

當業者は反對

損害保險會社の增資は當務當局で認めない方針となつたのに對し、各社では種々異議を唱へてゐる。即ちその主なるものは增資より保險業務準備金の增額を以て[illegible]

朝鮮の砂糖供給

日糖明糖兩社間に 十三日數量協定成る

【東京電話】朝鮮の糖業界に唯一の癌腫とされてゐた朝鮮問題は、その解決を一任されてゐた武智台灣總督府殖産局長および石川氏がしばしば各社と折衝を重ねた結果、十三日に至り漸く圓滿各社の意見一致し解決するに至つた、即ちその解決條件は左の如くで、十四日の總會において確定する筈である。

一、朝鮮への供給加盟を第一點とす

二、此の供給會社は日糖及明糖とし兩社の供給割合は日糖十三萬二千五百ピクル明糖七萬七千五百ピクル

三、使用原糖は本年の新製糖上砂を使用すること

四、右供給協定期間は本年末までの暫定的のものとす

かくて朝鮮問題はこゝに全く解決し永年の懸案たる内地朝鮮共通の問題は確立し今後糖業界は益々安定の道を辿るであらうと見られるに至つた

春繭市況

松坂 營山廻り八千五百貫、最高八圓三十錢、安値七圓十一錢、買賣八七四七十一錢安値七圓〇二錢

槐山 (忠北)六月十二日白繭最高七圓三十錢最低四圓九十錢取引數量百貫

清州 (忠北)六月十二日白繭最高七圓五十錢最低三圓七十錢總取引量二百六十貫

忠州 (忠北)六月十二日白繭最高七圓三十錢最低四圓三十錢取引量五百七十貫

安東 (慶北)六月十二日白繭最高七圓二十錢最低四圓二十錢總取引量二千六百三十七貫

尙州 (慶北)六月十二日白繭最高七圓三十錢最低四圓二十錢取引量二千七百四貫

醴山 (慶北)六月十二日白繭最高七圓六十錢最低五圓買賣六圓總取引量二千五百八十六貫

鮮内の 繭の公定相場

殘るは江原だけ

鮮内春繭の公定相場は十三日までにいづれも決定を見たが江原道のみ未定で[illegible]

經營難から 火保料率 嚴守

火保料率は公認ブローカー、代理店等の競爭が激しく各地共協定料率は亂れ勝ちであつたが、最近やゝ緩和となつて來た、即ちこの協定料率破りはたゞ外務員並にブローカー代理店などが成約を擧げんため徒らに競爭し、契約料率を下げてゐたものであるが、最近各社は經營難で料率低下し、經營が困難となつて來たので、最近から外務員代理店、ブローカーに對し協定料率を嚴守するやう申渡すに至つたのと一方契約期が近づき火保契約の改定期のため不穩になつて來た爲により協定やぶりも漸次影をひそめていつたのである

普益調書の 作成方針説明

運合が委員派遣

運合參加申込店の普益調書作成は十三日成績の機關聯盟が締切した、然し先回に調査が比較的簡單な點では續々締付して來てゐるが最近の業者中には調書作成の方針につき疑義を生ずる向きが少くない模樣なので運合事務所では各運輸事務所管内別に委員を派遣し詳細に說明することゝなり右委員は一兩日中に出發するはずである

株式

硬軟揉合ひ 波瀾重疊

前場 十三日後市の銘柄の關係は大阪地の下放れを入れて人氣は又復惡化し東物は百十八圓七十錢と氣崩れ形勢は益不穩を呈してゐた、併し跡場地の引返しに伴うて二十圓の關門を突破したが新規に買ふものもなく、後場は何となく手薄く結局波瀾のうちに大引した、かくて昨場北に比し東新九十錢安であつた

後場 前場波瀾重疊の折柄、後場は阪地の小締みに又二十圓關門を突破しもアト阪地の引返しに結局保合ふた、かくて昨後場北に比し東新三十錢安であつた

阪地の小浮動に 結局保合ふ

仕手の疲弊から 反撥性は乏し

財界不況の砌り金の解禁は全く不可避であり、この結果によつて財界は益々窮地のドン底に陷つてゐる狀態である、その上政局は内閣の改造を控へて安定を缺いでゐるので仕手の多くは投機資金の缺乏に因り焦つて兼ねる形勢の觀望を採つてゐる、かくの如くなので商内は通日東大圓相を續け一巡行つた跡は擧拔なく相場も次第に惡くして第一二千圓の關門東新の如きはまたも破られた、何分にも市場の事情が今一つ頼りない處を見せてゐるので此處突込んでも賣らず買氣萎縮と共に漸くは反撥性に乏しい相場を續けるものと觀られてゐた

衰弱日に增す

買氣萎縮のため

種々の惡材料は目論まれてゐるが市場は日々寂れ昨今は手も足も出ぬと言ふ不振さである、何分市場來てゐるのでその根本的原因が財界不況から來ないであらうが今日の市況は容易に回復することは出來ないでゐる所へ政界方面の種々の噂があるので此の際市場の人氣は益々害されその結果新規に買進むものはなく却つて持玉を持耐へて來た買方の嫌氣によつて相場の投物を賣すの有樣である、かくの如くなので目先觀からしても買へず又賣りからしても賣ることは出來ず相場も此後何か刺戟材料の出るまでは小浮動を繰返すものと觀られた

當分は無氣力

四月相場に一二月の相場を出現した東新もその後引返し六月五日には百三十一圓臺にまで跳返したことがあつたが一週間のうちに十七圓方も反落したこの急勝は寂しき反動を蒙ふし盛り上げ相場であつて全く不味を見し昨今は其の不鮮明な二十圓の中心相場を見てゐる然るに今朝は依然阪地の新崩れに人氣は益々惡化し遂に二十圓の關門を割れを見せた東新の低落で双方の仕手は相當に打擊を受けてゐる、何分満目の追撃は手控へ相場も一本調子の低落はなかつたが此の勢ひに上げさせぬため相場はもう立たぬまで吹つたがそのままには續かずに失望り狀況の方が全く無力な場面を續けるであらうと觀られた

波瀾に乘じて 立山よく買ふ

今朝阪地の下放れを眺めて人氣は又復惡化し東新に對し大林、正崎の賣物もあつたが立山其他小口の買物もあつて商内も稍賑つた、かくて今朝は大新七〇枚に加へ八百枚前後で中の出來高三十〇枚を掛けし的商内に滿足なかつたで、四圓の環境が依然不鮮明なので買入れを控へ出動するものなく只掛

今日の手口

大新 賣方田中商三〇▲新山五〇 東新 賣方正崎一三〇松山一三〇 大林一〇〇日榮八〇市川八〇田中商七〇▲買方立山一九〇日榮一〇〇金秀八〇松一七〇京阪六〇新山六〇

木玉

十四日前場迄に於ける十枚以上の建玉は左の如し 東新 賣方京阪三三〇新田二〇〇金秀一七〇▲買方古川八七〇松

期米 (十四日)

取引の閑散で 小浮動を繼續

前場 今朝阪市は下放れ東京は上越し、先限二十八圓〇〇錢と二十七圓五十錢と小高く寄付き然し阪地の賣り崩しに合つて反落し先限二十八圓七十錢と引締まつたが、依然人氣は立たず小浮動を繰返す外なき商狀であつた

時雨半ばで 氣迷ひ深し

後場 前場小浮動の折柄後場も阪地の不振に先限二十八圓〇錢と寄付して同じ跡大阪の動きに依り一ト賣り二ト買に十一錢と落ちた、然るに四節は何ら買ひの材料に乏しく後場の天候の晴雨に氣迷ひ深く此處に付くものと見られ結局閑散のうちに大引した

材料と 實際の關係

現在の相場を常識の材料から見ると正米は產地の品薄で僅かの買付けにも値を煽られ品揚一時は暗しで居り關西の納付米は約五十日以上も降らしき雨が降らない限り入とてしかし一般に雨量不足を訴へ觀る人氣は本日々減縮すると日々穀物は米不足といふ狀態でこゝばかり活況は望めまい

株式 觀相朝鮮各地の倉庫における東信の數量過剰の點からこの銘柄では政局の不安と人氣を增し今朝は大阪地の一頓安から寄邊は惡化し東新は遂に百十八圓臺に低落した

期米 十三日の米穀調査會において田中首相は現行米穀政策は根本的に改正の必要ある事を聲明して居る

▲三百萬石の買上げを行つても二階から目藥でチットも利目のない現米政策である

▲これを定期市場から見ても米價は自然の成行きにまかせ需給を計る事を要求したい所だがそれでは農民が承知すまい

▲といふて母國の經濟政策の米穀政策ならくら改正しても從來の二の舞を踏む事は請合である

地方筋の態度

目下地方筋の態度を見るに京阪方面は概して買物が多く其他京城の手口は正米の強調と天候の不安に強きに買物を新らす向き多さは米の當山の米行方の如きも根據ともあつた必要がある云ふ玄人筋もあつたが後共買方は餘り方に考慮して乗出すは花火線香式に過ぎないかも知れないのもであり、現に本年の相場の資料がそれで利かなければ一層好ましいのであるといひ通る力を減退し少なくも強い材料が現はれる時は思ひ直ある手口として僅間に買付けその後弱含みの情勢を見せ相場に觸つて居る人氣の擁護を十分に計り得るとの事だつたことは、相場の伸び悩みのみかへ人氣の買戻に依つてしたがもう一層の閑散に陷つて居る事は一齊に入つて地方が商品の如くに起因するものと見るの外なく殊に人氣の買戻に依つて地場が益らず一時の不賛集が常に朝鮮のは期末を待つて大盤に決するもので非買付と心配がされないのであるかと人は伸び惡い相場らしく見取る狀態で仁川の如きは事一層で

各地の天氣 (十四日)

東京	陰天	木浦	陰天
大阪	陰天	群山	晴天
神戸	晴天	雄基	陰天
下關	晴天	元山	晴天
釜山	陰天	大邱	晴天
仁川	陰天	鐵山	陰天
京城	陰天		

正米の現狀

現今は例年農繁期として產地の出廻は著しく減少すべき時代なるも本年は四百萬石の凶作に依る金融の逼迫で農家が持米を賣急いだ爲め特に品薄を告げ居る箇所が多く從つて京城の如きは早くも仁川の在米を買進み市中へ供給なすと云ふ狀態である殊に、古々米の如きは外米又は滿洲粟の代用として京釜線や湖南線の小都市から頻りに買ひを煽らずと云ふ賣現象を呈して居るため内地との取引は依然閑散なるも正米はあくまで底堅く定期の下げに添はないが上には進み惡くして追從せんとする情勢であつた、して可なり賣つて賣込んで居る傾きがあり又大邱群山方面の手口は強硬方納と云ふ所であるが正米の輸出より現在賣込んで居る者も安い所は買戻さんとする情勢である現に前日吳羽店が逓所彌々買進んだのは主にモウ云ふ方面の賣物と見られてゐた

大阪期米手振 (前場)

賣方は汐先、林傳、田中喜等にして買方は上田、小河、常勝等であつた

落穗

▲鮮内の砂糖供給問題が決定した▲内地の共販成立以來朝鮮米穀も是正となつてれたのだが▲これで砂糖界の肝っ玉の引く見て大同團結の一曲がり石川老も顔が立つた譯だ▲流石名物に二兩になつたので▲せち辛さにおいては入超以上だ▲今度の協定も大分手つたもんだの末だからその點は安心だらうが▲砂糖が時にあつたやうな結果にならぬやうに褌をしめること

▲アメリカ商務省發表によると▲五月中の貿易は輸出が三億八千萬ドル、輸入が四億百萬ドルで結局入超さうだ▲アメリカでも入超になることがあるから▲入超の横綱日本だつてたまには出超となつてよささうなものだ▲但しアメリカ入超は關稅增徴の景氣輸入が原因だとある▲どこやらみたいに贅澤の結果の入超みたいではないやうだ

つよきよわき

株式 觀相朝鮮各地における不穩な空氣、政局の不安人氣を增し今朝は阪地の一頓安から寄邊は惡化し東新は遂に百十圓を割る低落した

▲然しこれとて底が知れた從兩人氣に際落した

▲四月三十日に百十四圓まで低落した東新も買過ぎの反動で六月五日には一圓三十一圓臺まで反騰した

▲下げた相場も又もどつた

▲何分四國の事情が不鮮明なので相場も全く氣力なく仕手の振舞を

海外經濟電報

倫敦銀塊 二十四片十一六分五 紐育銀塊 五十二仙八分五 米國公債 四弗八五仙八分一 英國公債 三十七弗七分 獨逸 二十三仙八分二 伯林 四弗八仙八分七 ……

紐育 四弗八五仙八分七 上海 一兩九分六分 孟買 一兩四分三 ……

株式 (十四日)

京取短期

銘柄	寄付	大引	高値	安値
[illegible]	[illegible]	[illegible]	[illegible]	[illegible]

大株短期

銘柄	寄付	大引	高値	安値
[illegible]	[illegible]	[illegible]	[illegible]	[illegible]

東京現株

銘柄	寄付	大引
[illegible]	[illegible]	[illegible]

期米 (十四日)

[illegible]	[illegible]	[illegible]

仁川 期米

	前場	後場
[illegible]	[illegible]	[illegible]

鮮内延べ (十四日前場)

	寄付	大引	高値	安値
[illegible]	[illegible]	[illegible]	[illegible]	[illegible]

大阪棉糸 前場

	寄付	大引
[illegible]	[illegible]	[illegible]

京城手形交換高 (十四日)

[illegible]

正米

仁川 丸々田三等廿六圓七十

大豆

咸鏡北道南山西五十錢最高は四十圓二十七錢で…… 大豆 地へ移出されて居る狀態であつた

釜山 天候梅後に水不足の人氣濃厚、加ふるに產地高に引づられて氣配強く、鮮米穀良二十七圓二十錢神力二十六圓六十錢鮮米穀良二十六圓九十錢神力二十六圓六十錢と十錢方昂騰し、賣人高値見送りに必需品の外商内無く、一千四百石の商内であつた

大邱 天候鬱り勝もに各地の伸び悩み人氣を迷ひ、手持ち賣は晴れ待ち、又買人は降雨期待に市場渉へず、相場も穀良二十七圓丁度神力二十六圓三十錢と保合ひ極めて薄商内であつた

群山 天候鬱り各地のボンヤリ等に人氣幾分弱く、氣配も前日同値より幾分ボンヤリを唱へ天災期末けに天候の定らざるため腰を入れての取引無く、丸七三等二十六圓八十錢と變らず四等二十六圓二十錢と十錢安であつた

鮮内延べ (十四日後場)

[illegible]

仁川米豆取引所取引員 仁川海岸町三丁目 今村覺次郎 電話 長三三六七 三三八六

仁川海岸町 電話 一八三〇 滿洲取引店

維新秘錄 井伊大老 (23)

松林伯知演 吉川保正畫

水戸齊昭公家臣のおごりを禁ずるため綿布を着用なされず縮緬を着けてお見上げ齊修公の御後室峰壽院のお住居へ出るとお錠口まで顔を出した老女町田これは峰壽院に從つて御本丸から參つた老女でこそあれ男子も及ばぬ大膽、威齊昭公の服裝を見てゐたが明『今日はどういふ御用にて入らせられましたか』と問ふた齊『イヤ峰壽院樣の御機嫌を伺ふために參つたぞ、これへまゐるは其身も存じをらう』明『存じてはをりますがその服にてはお目通りへ出ることはなりますまいお戻り遊ばせ』齊『さてとは異な事を申す、縮緬を着用いたしをつてはお目には掛らぬかこれは家中の者共の頭を戒めるため自らその範を示す、これも儉約のためである、又主人たる者の務めである』と言ひすて入らんとすると明『暫くお止まり下さい、あなた樣が木綿を召しますはお家

ス、又ひはアメリカ時計はスキツタル、親から貰つた者として見れば何にもないなんにもない者が尾張公は幕府のことを藉ることなく鳶に附く、藤堂は齊公とは駿府の町へ乘換でゴタ〳〵してゐる中は木綿の着物を遊ばしてゐますが主人は腰めたもの、さて齊昭公は擧動を改めず、家臣の風儀を嚴正した。然し自分もそれだけの行ひをする事はも自分を止めやうとしても止まりません。齊昭公はまづ自分から手本を示した。それについて申上げるは、御殿中がえらいお方でございました。有栖川宮様のお子樣で御名を吉子姫と申し上げた、天保二年十二月水戸家に御入輿、齊昭公の命をきかれて直にお服を改め紬のみ召して居らせられた。又、峰壽院樣から高蒔繪を致した馬の鞍に鳥を飼ふことにしたが鳥の鞍が三千兩との事かくときかれて紬みのために費大の費用をなげうつ

は無益のこと鳥を飼ふ事を中止して、その金子を小身者の子供に分けてお遣はしなされた。誠に有難き事と家中の者は涙を流しました。齊昭公これをきかれて大層お喜びになりました。齊昭公は士風を改革するために、國元にて鍛兵をすることにいたした。それを致すには先づ自ら馬を飼へる馬丁の手をかけず手入れをいたす。○『あまりに輕々しき事にござります』と家來が申すと齊『イヤこれは馬を飼ふのではない武士を仕立てるためだ』といひました、これは味あることばです。こういふ方ですから衆人のねむりを醒すやうな大膽な事を斷行した。これには幕府の役人もきもを潰した

治のため、御家來に手本を示す主人たる者の務めであると仰せられますが、上はわたくしはそのお服にてはお目通りは叶ひませぬと申上げるもその役儀にある者の勤めにございます』齊『イヤ尤もでもあるが今日だけは許せ』こういつて強に通られ峰壽院樣の御機嫌を伺ひ『今日は明石にしからず申した、家來共の風儀を正すために儉約の命をし、縮緬を着用いたし』これへ參つたがその粗末なる服にてお目通りはならぬと申ししたこれが男子ならば役人にもいたすべきに、女子ゆゑ役儀を申付けることもならず殘念に存ずる』といつて笑つたさうで峰壽院は齊昭公が歸つての後に明石をよんで『何で其方はお上を止めたかと申すと』と渡り物を召して居らせられたと答へた。渡り物とは舶來品齊昭公の家いて居た樣子であつた、これは夷狄から來る物。それを着にして召してゐたから止めたといふ。紹來品を避けて惡いとあつては明今では外は步けません、帽子がフランスで服の生地はイギリス

代表的なら漬は 殖産なら漬 本舖 永樂町市場 田中商會

●づつう● ノーシン●

外科 植村病院 院長醫學士 植村俊二 副院長 灰田茂生 京城永樂町二丁目 電話本局二七七〇・二七七一

京城日報
朝刊
本紙朝夕共十二頁

海軍中將 子爵 小笠原長生閣下著
定價壹圓五拾錢 郵稅拾錢 上製

思ひ出を語る

東郷元帥と杉浦重剛翁の思ひ出を語る

重版又重版 忽ち五版

海軍唯一の名文家として、令名嘖々たる著者は文武兼備、識見高邁、談論風發、才氣煥發、嘗ては海軍參謀の要職にあり、また東宮御學問所の重職に居り、東郷元帥を佐け、杉浦御用掛りと親しみ、兩雄が粉骨碎心、悔々として師傅の責を致せる裏面の眞狀を、日夕親しく目睹し、感激その極に達し、いま、その一端を本書に洩らさる。熱血の溢るゝ所鬼神も泣き、凝つては百錬の鐵となり、發しては萬朶の花となる達人の至心、全卷に漲り正大の氣人に迫る。速かに一讀せられよ

少年東郷會發會式における東郷元帥と著者

東京市京橋區南紺屋町 實業之日本社 振替東京參貳六番

標準テレゴグ 全十二卷二年修了 總頁三八〇〇頁。新外の元祖 第二種受驗者の良友。本校廿年の苦心の結晶!! 校內生同程度を修得し得る制度あり
電機學校 電氣大講義
[illegible] 東京神田錦町 電機學校 [illegible] 規則書 [illegible] 無料進呈

●最近納入先 機關省、東京市役所、鐵道省、諸會社 弊社製作の定評あるベント式金庫
別型五號 特價百四拾圓
各種在庫 [illegible]
東京市神田區 [illegible]
日本發明獎勵會金庫部

財團法人理化學研究所發明
原畫が其儘紫紺色の陰畫に現る最新優良感光紙
見本カタログ進呈
理研 陽画感光紙
代理店 [illegible] 鈴木商店

中西テント 電話本局二八〇八番 振替京城一二〇七六番
天幕雨覆日覆製造販賣
京城驛前
中西テント商會

創立明治參拾貳年
倉庫業兼營
京城府南大門通貳丁目百拾壹番地
株式會社 朝鮮商業銀行
頭取 朴榮喆
副頭取 和田一郎
支店 [illegible]
出張所 [illegible]

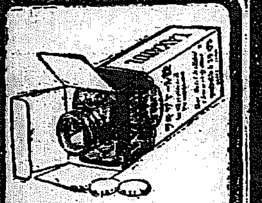
下劑 ラキサトール
婦人の便秘に
錠劑及粉末あり 各地藥店に販賣す
發賣元 大阪市東區道修町 株式會社 鹽野義商店 東京日本橋區本町

文部省英語教授顧問 ハロルド・イー・パーマー博士推擧
竹原常太編

スタンダード英和辭典

最新刊 忽重版
英語學習法解決の鍵
大阪朝日新聞所載

先年スタンダード和英大辭典を編纂して本當に苦心努力の立派な業績を世に示した神戸商大の英語教授竹原常太氏は今度また一般英語學生用の英和辭典を公刊した。型は小さいが內容は豐富で革表裝シンペーパー刷三方ギルト寫眞應用の縮寫の印刷が鮮明である等體裁のよいばかりでなく、編纂の主義や方法にも吾人の意をえた點が多々ある。第一編者は數萬の語を收錄すると同時に英文をかき英文を讀む上から必要な基本的な常用語をはつきりと標示した。普通世間で英語は三千語位を覺え込むと讀書作文共に自在とよくいふが、初學者には果してどの言語が普通に多く使はれるかの見當が附かない。それにこれをはつきりと指示した辭書などが今まではなかつた。竹原氏のは米國のソーンダイク博士やホーン博士が各五百萬語について入念に調查研究した結果選定した最も多く使はれる英語一萬を採り、これには符號を附けて明示したうへ各頁の下にそれを再記したが、聞けば文部省あたりでやる英語の教科書の檢定もミスプリントを調べるだけで標準英語の語數の檢查は全くやらないらしい。現在問題になつてゐる中等學校での英語教授時間數の如き先づこの標準語の教授方法をさへ決定すれば樂に解決のできる問題ではあるまいか。この點に注意した竹原氏が辭書編纂の上に標準語を標示するといふ全く新しい方法をとつたことには誰もが感謝してよからう。それからこの辭書にはこれまで發行されたあらゆる英和辭書にない新語が澤山入つてゐること、パーマー教授が一々自ら筆をとつて萬國發音符を書入れたことなど特色として推奬すべきことが澤山にある。

八大特色

一 最新語學研究法による編纂‖最に實際文例の歸納的研究を大成せる著者は、今、本辭典に於て標準英語の研究を加へ以て最新語學研究法を紹介す。

二 ヂョーンズ式萬國音標‖我が語學界の權威、パーマ氏がヂョーンズ式萬國音標に則り、其の蘊蓄を傾けたる本辭典の發音符號こそ、吾人の絕對的規準である。

三 熟語成句の豐富‖常用熟語成句の語彙の明確さは勿論、その豐富さは既成大辭典をも遙かに凌駕するものである。

四 新語と的確なる現代的譯語‖新語の採錄と、語句の現代的意因を的確に表現せる譯語とは著者の實際文例の歸納的研究による必然的結果である。

五 標準語と其重要順位‖基本標準語一萬語には一々其重要順位を附す。學習者の自發的學習と教師の合理的指導とは之によつて始めて可能となる。更に基本の標準語表は單語學習上多大の便を與へ又實に辭書本の役をなすものと信ずる。

六 入學試驗單語問題の解決‖本辭典により入學試驗英語問題における單語の範圍は標準化せられた。從つて試驗官の出題につき、又受驗者の準備に對して完全なる指針たる事は言を俟たない。

七 ポケツト型‖基本標準語の徹底的習熟のために攜帶の便は缺くべからざる要件である。

八 印刷製本技術の極致‖鮮麗なる印刷、瀟洒たる革背裝幀、廉價無比の製本、而も定價の超特價たる、之亦本辭典の一大特色たるを失はぬ。

ポケツト型 二段組 一千二百五十頁
縱五寸一分・横三寸六分・厚サ六分
最上質革背・純金箔押・三方純金附
寫眞銅凸版・インデアペーパー使用
定價金貳圓八拾錢 書留送料金拾六錢

內容見本 申込次第進呈
發行所 東京市神田區錦町三丁目拾番地 大修館書店 電話神田二七三九番・振替東京四〇五〇四番

銘酒 富久娘
晴れました 欝だした気持がこの酒で
灘・花木本家醸

當店直輸入ノ寫眞機ハ必ズ皆様ノ御氣ニ召ス事ト思ヒマス
家庭用活動寫眞機、映寫器等モ御座居マス、其他材料ノ御用命モ是非當店へ
◎顧客本位
◎賣買現金
◎薄利多賣
木村洋行本店 京城府本町 電話長一五三四番 [illegible]
支店 大連市 [illegible] 電話六七四九

海
BLACK CAT
[illegible]
超クリケット海水着

▲第九回夏期講習會開講▲
七月廿九日開講 [illegible]
三訂新版 幾何學び方考へ方解き方
三訂新版 代數學び方考へ方解き方
三訂新版 國文學び方考へ方解き方
三訂新版 漢文學び方考へ方解き方
改訂新版 作文學び方考へ方作り方
受驗者の取るべき道
カード式 英文和譯學び方考へ方解き方
本科 初步科
幾何代數 初步學び方考へ方解き方
國文漢文 初步學び方考へ方解き方
三省堂 塚本哲三・藤森良藏 主任
日土講習會 東京神田區一ツ橋通町

法人登記公告 [illegible] 黃州出張所

法人登記公告 [illegible] 右昭和四年五月弐拾八日登記 京城地方法院 驪州支廳

法人登記公告 [illegible] 右昭和四年五月拾貳日登記 平壤地方法院 順川出張所

商業登記公告 [illegible] 右昭和四年六月拾貳日登記 全州地方法院 裡里出張所

商業登記公告 [illegible] 右昭和四年六月拾日登記 全州地方法院 群山支廳

商業登記公告 [illegible] 裡里出張所

商業登記公告 [illegible] 春川支廳

商業登記公告 [illegible] 右昭和四年六月五日登記 京城地方法院 水原支廳

農民デー

これで米を食ふ

權利が出來た——と 總督なか〳〵御機嫌

モーニングのお百姓さん お歴々の田植る

◇……山梨總督を朴泳孝侯を迎へた水原の農民デーは頗る盛大で、勸業模範場も高等農林學校もわれ等の日とばかりよろこび勇んでゐる、西湖の下に設けられた水田の畔にはテントを張り廻され、參列の一行はこゝで少憩し洋服や靴を脱ぎ田植の用意もよろしく鼓樂に花を咲かせる

◇……總督も、朴泳孝侯も、田植は今日がはじめてらしく頗る不案内のやうであるが、さすが藤井寛太郎氏はその道の人だけに、殊へ腰をよろしく指導してゐる、田植にかゝる前、主催者として朝鮮農會副會長の朴泳孝侯が一場の挨拶をなし、『今日はわたしの方が御客さんだ』と總督は頗る上機嫌である、それから長井技師から田植に對する注意があり、總督をはじめ朴泳孝侯、韓相龍氏、藤井寛太郎氏、小河農務課長、加藤場長等の來賓や職員など百余名が水田に入り一株々々を挿苗して行つた

◇……モーニングのズボンを膝高くはし上げ、袖をまくした總督はなか〳〵手ぎわがよく様にならんだ田中警察部長や、近藤秘書官と冗談をいひながら植て行く

◇……約三十分にして田植は終つたが、みんな水田に泥靴を脱じ「モウやめるんか」といひたげな顔である、總督も「かうして田を植て見んと農業の苦勞はわからん、しかし今年は俺も米を食ふ權利があるな」と、いま植た水田を見める

◇……それから總督は生徒の田植を見物するため高農の實習地に自動車を飛ばし、農藝國本の前途に燃へる若き學徒を勵ばしげに見やり、杭眉亭において茶菓の饗應を受け、午後四時水原發自動車で歸城した

寫眞＝(上)中央が山梨總督、左へ藤井寛太郎氏、加藤模範場長、總督の右、朴泳孝侯、近藤秘書官、(下)中央に立てるが總督

米穀法の適用 朝鮮臺灣にも擴張

米調委員よりの希望多く 政府も態度を決めむ

【東京電話】米穀調査會は十三日より開會され種々質問應答があつたが、各委員より「米穀法を朝鮮、臺灣にも適用されたき旨」の希望あり、當局は委員の意のあるところを看取し近く何等かの態度をきめるものと見らる

調査會第二日

特別委員指名さる

【東京電話】米穀調査會第二日は十四日午前十時半より農相官邸に開會、山本農相議長となり直に議事に入り、上田彌兵衛、安川雄之助、藤田謙一氏等より質問あり、山本農相は『調査の範圍を限定せず米穀に關する問題は如何なる方面からも審議して貰ひたい』と希望し、委員より米穀法を朝鮮、臺灣にも適用し内地米同様に取扱はれたいとの意見開陳あり て正午休憩、午後一時再開川田四郎氏より意見を述ぶるところあり三輪市太郎氏の動議で特別委員に附託する事に決し、山本議長は會長代理として東武氏以下十五名の委員を指名し、十九日午前十時より第一回特別委員會を開く事とし て二時半散會した

特別委員　左の如し

東武、大口喜六、宮田正一郎、前田利定、根本圭三郎、三輪市太郎、川崎安之助、東郷實、矢作榮蔵、上田彌兵衛、有賀光豊、安川雄之助、川田四郎、三邊新三、加藤勝太郎

北に厚く 南に薄くする

二箇大隊の增設を機會に 關東軍の配備變らん

【東京電話】現在關東軍(駐箚師團および獨立守備隊)はロシアの兵舍をそのまゝ使用してゐるのでその配備の大部は滿洲に對するもの よりも日本に對する形となり民衆を目にもして少なからず、これが國防上不便少からず、これが陸軍ではその配置を變更し滿洲に向ひ北滿に厚く配置をとらんと計劃を進め、しかも必要の財源で實現を見るに至らなかつたが、いよ〳〵本年十二月から增設される獨立守備隊二ケ大隊(千八百名)の配置を實現するため二ケ大隊の外に新たに一ケ大隊を增設し、これを中心に大連、奉天および長春に配置して北滿をかためると共に旅順にある關東軍司令部を遼陽もしくは奉天に進めんとするにある、これがため二ケ大隊の設置は一は鐵道沿線の步兵一ケ聯隊と共に長春に置かれるはずで、他の一は瓦房店に置かれるものと察せらる、しかし二ケ大隊の大隊長以下副官中隊長および中隊つき將校各一名は來月の異動に際し任命を見るに決してをり、それによつて陣容を進められるものと見らる

不戰案

樞府委員會は 來週に延期

【東京電話】不戰條約案審査の樞府委員會は今週中に第一回を開會する意向であつたが、十五日は開會不能となり遂に來週に持ち越される事となつた、政府は來週月曜の十七日頃を希望してをり、樞府もほゞこれに同意してゐるから多分同日に開かれる事にならうと

社會局と 學生部

條件附で可決 樞府委員會

【東京電話】文部省に社會教育局および學生部新設の官制改正樞府審査委員會は十四日午前開會、政府側との間に質問應答の後、委員會は希望つきにて可決した

打合せ

【東京電話】龍田法制局長官は十四日午後二時二十上樞府に伊東官長を訪ひ不戰條約の審査委員會を成るべく速かに開催されたき旨を述べ、その審議に關する日取その他につき打合せをなし三時十分辭去した

滿鐵總裁

舊稱にかへる 今期閣會に附議

【東京電話】滿鐵では社長、副社長の名稱を廢し、總裁、副總裁を復活することに決定し、總會に附議することゝなつた

閣議は承認す

【東京電話】十四日の閣議決定事項左の如し

一、明治卅九年勅令第一四二號改正の件(滿鐵正副社長の名稱を總裁副總裁と改稱する件及び滿鐵中間配當三分の制限を解除する件)

文相に泣付き 松浦氏を口說く

九大に見込まれた松浦總長 結局文相と會見か

【東京電話】九大總長就任を拒絶した松浦東大總長に對しては大工學部長と勝田文相と會見の結果、文相より近く松浦總長に對し就任方を懇請する事となつたので松浦總長は近く上京、文相と會見する事にならうと

アジア大陸に 大進出を企てる

朝鮮に內鮮移民訓練所を設置 海外協會の新計畫

海外協會理事加行省々長永田稠氏は數日前より本府に出入、移民事業方面に關して移民事業を行ひ朝に關し種々議院を求めてゐるが氏は左の如く語つた

海外協會としては永年南米、南洋方面に關して移民事業を行ひ今後とても能ふ限りの努力をする方針であるが、われ〳〵の目的は何も南米方面に局限されたのでなくいづれの地方でも合理的にその企地さへあれば移民事業の目的は達成せられるのであるから、今後は事業を一段と擴張し地理的に經濟的に政府的に最も關係深きに拘らず閑却されがちであつたアジア大陸に向つて大進出を企てるに決定した、それにはまづ訓練が必要なので、朝鮮に內鮮移民訓練所を設立し海外開拓の爭閾に應ゆる內鮮の青年を教養し移民に必要なる教養と訓練を與へ一大進歩をなすことになつたが、それには總督府の後援と諒解を必要とするので目下拓殖局、山林部當局等と打合せ具體案を得つゝある

三國並行して 支那側と交涉か

通商條約改訂と 英國總領事館よりの消息

【上海十四日發電】英國總領事館より出た消息によれば、ランプソン公使今回の南京行の主たる使命は支那海關問題にあらずして通商航海條約改訂交渉をなすにあり、英國側はすでにその地步が出來てゐると確聞する、かくて條約改訂は日英米並行して交渉と交渉する事となる譯で、問題によつては日英間に協議した上で支那側に對する事となるものと見らる

日印通商協定 促進されん

新關稅率は 七月三日から實施

【パリ十一日發電】日本印度支那間新關稅率は來たる七月三日より實施されるので日本印度支那間通商協定も勢ひ促進される形勢である

地方官 異動に就て

雜談的に談合 きのふの閣議

【東京電話】十四日の定例閣議は午後一時半より開會(山本農相缺席)まづ田中首相より不戰條約に關する報告および出席をなすところあり、次いで勝田文相より國體明徵施行について報告、終つて地方官異動について雜談的に意見の交換が行はれた

瓦電交涉

府尹と委員 昨日から會見

【釜山特電】釜山府民の注目となつてゐる瓦電問題の成行は羽田、山下兩交涉委員と桑原府尹とが協議したため其後のものばされてゐたが、十四日午後三時過ぎ羽田、山下兩委員は府廳に桑原府尹をたづね會見約一時間にして辭去し、十五日午後一時から再び會見することになつた、右に關し府尹および委員はいづれも「病後のため長時間にわたる會見は苦痛であるから十五日會見することにした」と語つたが羽田委員は十五日の會見において具體的の交涉に入る如き口吻を洩らすところがあつた、電氣交涉について密接な關係を有する某氏は交涉委員の意向は府尹が切りだした五百萬圓の數字とは非常に懸隔があり、府尹がこれまで約二週間にわたる會見に於て不滿を表明してゐる

露支關係惡化

張學良氏張作相氏を招き 具體的對策協議

【奉天十四日發電】ハルビン露國總領事館搜查以來露支關係惡化しロシアは露支國境に兵を集中しつゝあり、との風說により張學良氏はこれが成行を重大視し對策協議の爲め張作相氏に招電を發し、作相氏は今曉三時奉海線にて吉林より着奉午前十時張學良氏と會見協議するところあつた、協議三四時間中には具體的對策が決定するであらう

新義州の 土地買收戰

製鋼所開設から 思惑買さかん

【新義州特電】製鋼所開設說に伴ひ新義州附近の土地は思惑によつて盛に買收されつゝあるが、十四日徐州の大地主である三菱側の一萬六千三百八十坪と、三橋川の流域一萬六千三百八十坪が大連の吉上出三氏の手に買收されたとのことであるが、これが確定すればこれから地價が騰貴する見込である、なほ同氏はさきに鎮町附近にも約二萬坪を買收したとの事であつて、これが他にも多數の土地買收の大混戰を演じつゝある

國境森林鐵道 着工期近し

廿五日本府に於て 請負入札をなす

國境森林鐵道は七十萬圓を投じ本年度より三ケ年繼續事業である十八マイルの森林鐵道はいよ〳〵府では來る二十五日午前十時より本府林野部會議室において請負入札を行ひ、鐵道敷設線路を三區に分ち指名入札に附することとなり、清水山林部技師外十余名を現場に案内しつゝあるが、工事は去る十一日より指名請負業者一行は十六日頃歸城のはずである、用地その他にて約四、五十萬圓の買收を檢出せんとするものであつて、十五日の會見はこの點に觸れ、府尹の態度によつて瓦電問題も成否を決するものであると觀測されてゐる

高校長會議

廿四日から 開會

【東京電話】文部省では來る二十四日から三日間全國高等學校長會議を開き

一、學生思想善導策に就て

一、明年の各高等學校入學試驗に關する件

等につき協議するはず

砂糖供給

正式に決定

【東京電話】朝鮮に對する砂糖供給については十四日の糖業聯合會協議會を開催、既報の通り三百萬斤とし外糖を使用する事を決定、從つて今後朝鮮の需給に不足の分は各社の上に配當して供給す」となしたる外ほゞ原案通り

地方長官會議につき臨時閣議を開き意見を交換して午後三時散會した

預金部純益金

一千七百八十萬餘圓

正式に決定した(昨日の夕刊經濟面參照)

【東京電話】大藏省發表—昭和三年度中の預金部の收入金は一億一千百萬圓、支出は八千九百余萬圓で、差引益金は二千二百十萬三千圓となつてゐる、うち四百三十萬圓を減價償却とし純益千七百八十萬三千圓である

米國の絹工業 保護案

上院に出た請願 日本には打擊

【ワシントン十二日發電】アメリカ絹業協會關稅委員長ホレース、チエニー氏は日本支那より輸入される絹織に對抗するため委員會に對しアメリカにおける絹工業保護の見地から輸入絹織にアメリカにおける價格を基礎として課稅する新方法を採用したき旨を上院財政委員會に請願したこの課稅方法はすでにフランス製絹織品に實施されてゐるところで贊成者多數あり、實現の上は日本の絹織工業に大打擊を與へるものとみられてゐる

犬養翁 孔子廟に參拜

【濟南十四日發電】犬養毅翁一行は昨日曲阜に赴き孔子廟に參拜し午後十時半濟南に歸還した、曲阜の孔家では近來の珍客として厚く歡待し同家に傳ふる秘藏の一部を陳覽に供した、犬養氏は曲阜師範學校の求めにより一場の講演をなし三民主義の精神は孔教から來たもので あると述べた

有田局長 春に滯在

下痢を起して

【長春十四日發電】有田アジア局長は十三日夜八時三十分宿舍長春で當地に來着、官民有志の出迎へを受けて大和ホテルに投宿したが健康をそこなひ醫師の勸告により今朝當市の豫定を變更滯在してゐる、病氣は下痢甚しく時局視察を要すると

茶話

◇仁川名物がまた一つふえる▲それは、西公園に建てられる千代田艦のマストである▲來たる八月九日仁川入港の特務艦青島がこれを齎すはず▲何しろ長さ百尺餘頭二尺を越えた長大なものなので▲普通の船車では運搬が出來ぬ代物▲千代田艦といへば仁川にとつて將た日本全國民にとつて▲永久に忘るべからざる縁故深い軍艦だ▲明治卅七年日露戰爭當時▲仁川の浮かべる城として仁川港警備に當たつてゐたのがこの千代田である▲この時の海戰がまづワリヤーク、コレーツの沈沒によつて火蓋をきられたことは▲皆人の記憶に新たなるところである▲この戰艦も千代田と共に仁川港に奧越え開港以來して來たのを▲千代田が港外にこれをおびき出して▲瓜生艦隊に邀撃させて立どころに二艦を擊沈してしまつた▲この武勳赫々たる千代田も功成り名遂げて▲一昨年八月五日豊後水道で▲驅逐艦標的艦の廢的艦となつて▲海底の龍神と化した▲仁川在鄕軍人會ではそのマストを無償で拂ひ下げてもらひ▲日露海戰記念として當時をしのぶべく▲海軍省に願中の處許可がいよ〳〵仁川に保存されることになつた。

人

◇石本惠吉男　十四日夜入城朝鮮ホテルへ、十五日朝退城の筈

◇島谷武次氏(島谷汽船會社長)　十四日夜入城不知火に

◇三井四郎氏(遞信局副事務官)　出張中の處十三日夕歸任

ビールの 協定機運濃厚

鮮內ビールの協定は既報せる如く近々の中に成立する模樣で、各社ともに販賣の作成につとめつゝあり、といけれてゐる、一部では如何にも小賣者間に統一なく自由競爭に飽しき値および販賣の協定が出來ないので協定成立は不可能とも見へてゐるが、鮮內ビールの協定は本年に至つて初めて叫ばれたものでなく數年前よりの懸案のことであり、すでに協定成立を促進するため相當の努力を拂ひ、昨今各社共に歩を進めて來てゐるので他方小賣者間の統一が取れて來たのと相まつて、協定の成立機運が非常に濃厚となつて來た模樣である

朝水か ビート栽培

成鏡南道朝鮮水電愛林部では、西朝鮮の製糖會社の指導の下に十八町歩に渡つてビートを試植してゐるが好成年の成績次第では大規模の栽培を試みる意向らしく、將來は砂糖工業を振興で經營する肚ではないかと觀測されてゐる

上旬鐵道業績　六月上旬中に於ける鐵道營業は收入合計九十八萬二千二百七十四圓で、前年

◇ 經濟 ◇

石本男歸る

よく清正を語る

來鮮中の石本惠吉男は十三日夜咸鏡北道から入城し朝鮮ホテルに投宿したが、左の如く語る

朝鮮開墾會社を買收するなどとは考へてゐない、たゞ若干關係があるので、何んとかして會社の業務が擴張されるやうにしたいと考へてゐるだけだがまだ具體化してはゐぬ、度々北鮮に行つたが、今度も又いろ〳〵調査中で何等具體的にお話しするものもない、よく加藤清正の調査かと思はれるが、實際これは大いに得る所がある、假へば清正の經濟政策など面白い研究で、即ち產米增殖、貿易、交通、鑛山政策など今から考へてみるとなか〳〵味のあることで、清正が肥後で五十萬石の產米を十六年後に十五萬石增收を見たこと、貿易は安南、フキリピンまで開易したこと、鑛山は咸北の端川銀坑を掘つたこともあり、交通政策では今全鮮一と云はれてゐる鏡北の清津は清が築地を造つたものとの說もある、私はこれをよく研究したいと思つてゐる、昔の政策である土地在それをよく研究するとなか〳〵面白い發見となろう

貯銀の引繼

本月中に終る

朝鮮貯蓄銀行の設立に伴ふ殖産銀行貯蓄業務の引繼に付ては貯金の移管者へに付き豫め貯金者の承諾を得る必要があるので貯銀創立事務所では目下貯金者の承諾を求むる手續きを準備中であるが、貯金者に於ても貯蓄銀行が殖銀の子銀行として其保證下に經營される關係上承諾を拒む者はなく來る七月一日の業務引繼前に全部承諾の手續を終る豫定であるが承諾を求むべき貯金額は約十四萬四千九百萬圓である

舊京電敷地問題

本町二丁目の舊京電敷地に對する東京建物會社の買收は未だ解決して居ないが過般、大庭社長の來京の節非常に同社に付いて社長より西村支店長に話があり、同社でも京電より具體的の話があれば引受ける考へで直接交渉するは困難なので京電に京電より處分方を依頼して來るであらうが若し處分方を依頼されたら建物會社でも之れを引受け然る後に該敷地を分割して處分する意向の模樣である

不動產興業會社

設立計劃進捗

【東京電報】久しく行惱みの狀態にあつた不動產取引會社の設立計劃は最近漸く具體的進捗し今週末井上、土方、團、郷、池田その他百餘名の發起人會合の上、池田四郎氏に一、資本金五百萬圓、一、創立委員長　井上準之助、一、創立後の經營者　池田四郎等にて株式は一般に公募するや否やは未だ確定せる事項は未定である

移入綿布激減

鮮產增も影響

昭和四年度四月末現在內地よりの移入綿布は粗布、九千九百八十八俵金額二百四萬二千餘圓細布二千八百二十二俵金額七十五萬九千餘圓で、昨年同期に比し粗布は五千七百六十八俵金額七十七萬二千餘圓の減少、細布も七百六十四俵金額十六萬五千餘圓を減少した此の減少は昨年の凶作況を受けて地方農民の購買力の低下したこと、過般來の金解禁問題で先行を隱念し問屋筋が買控へた事に因るが又鮮內の綿布生產高の增加も重要な原因をなしてゐるしかして內地綿布の移入減少は逐年其傾向を示してゐるが、本年の激減は特に注意を惹いてゐる

佛教大講演會

京城府主催で十五日午後七時から長谷川町公會堂で開催、講師は眞言宗布教監督藤光顯師及び京大教授赤松智城の兩氏

◇ 會 ◇

◇……フランス領事歡迎會　フランス領事館では十四日午後五時から南山町京城ホテルで新任フランス領事ゲズネック氏の歡迎を兼ね例會を開催した、會長中村寅之助氏の挨拶に對しゲズネック氏から『佛蘭西人としての職務上は勿論一フランス人としても同好者の盛んな最初の會を催まずとの答辭があつた、來會者二十五名和氣藹々裡に午後七時散會

◇ 株式 ◇

大株短期引跡

大新	七十七圓四八	(十錢高)
鐘紡	百卅一圓〇	(不變)
日鉱	四十七圓一	(十錢高)
東新	百廿一圓二〇	(十錢高)

◇ 期米 ◇

各地期米後場止

▲下關三〇・六三▲桑名十一・番二七九四十二番二七九三▲名古屋三〇二二▲合澤休會▲熊本二九・九五▲大阪堂島二一(一錢高)

大阪市中在米高

十四日現在高は二百十六萬三千二百九十一俵で前日の在米高に比較して百四十八俵の減少である

仁川期米各店保合

(單位百石)

當限賣方	⑪一七⑬六⑫	一二⑨八
カネメ二		
同　買方	⑪一九⑧五⑪七⑥	二三
中限賣方	⑧一⑨三三カネメ	四六
同　買方	⑪一九⑧五⑪七⑥	二二
⑨一四⑧一三		
先限賣方	⑧五九⑪六⑧	五二
同　買方	⑪二八⑱七⑧一⑧	二八
⑧一三カネメ三六		

仁川穀物出入(十四日)

玄	米(俵)	四〇二
白	米(俵)	五六一
大	豆(俵)	五〇〇
玄	米(俵)	三一六七

(移出)

白	米(俵)	七〇〇〇
二斗入(袋)		二五〇〇
玄	米(俵)	二六一三
大	豆(俵)	二五一〇

京城

手持筋の買惱みや地の出廻潤澤で氣配だけは益々硬化して居るが買方も失機感じに飛付いて買付いて來ないので、氣配の割に閑內なく相場は前日と保合つてゐた

九ヤ三等二十六圓六十錢四等二十六圓三十錢地搗玄米上二十六圓十錢中二十五圓四十錢下二十四圓二十錢一等白二十一圓五十錢群白米上二十七圓二十錢叭上八錢二厘中八錢下七錢七厘

大豆　龍山十七圓九十錢長端十七圓八十錢金剛十七圓六十錢鐵原十七圓七十錢東豆川十七圓八十錢

◇ 市況 ◇

綿糸布保合　米棉三十五錢高、印棉二十五錢高を入れて三品市場も引緒り成行は閑散の模樣を呈し一方市場系布現物も氣薄期のこととて地方よりの入荷なく商內閑散であるが在荷薄で相場も手堅く保合つてゐた

東洋棉花發表

▲三一・二二四▲鶏旗二二一▲金剛山一九六▲長壽一九七▲飛犬(B)一〇、五▲公④堂九▲扇面(一二〇)二二七七

▲海外砂糖市場

キユーバ粗糖　一弗三三分三三
同　九弗三弗四分三三

農事振興

六月十四日」この日を以て全鮮的に農事振興の行事が行はれる。農民デーすなはちこれである。朝鮮農會は山梨總督を煩はしてけふ水原模範場で田植を行ふことになつた。全鮮的にこの日を期しこれを行ふに至つたことは畏くも昭和二年六月十四日畏き邊り吹上御苑内の水田に御田植あらせられた御日を記念する民生の至誠に發露したものである。」

近世における商工業の發達に伴ひ農業がやゝともすれば押されがちの傾向にあり、殊に學者の論議から農は一定の土地を前提とする限りなき人口繁殖の大勢は到底農を保守し得ぬ。ソコに農業の興味あり、とか何とか農業の國家は一顧の價値だにないが兎角仙術をずる學説の如きは退嬰になりがちとなる、且勤勞努力し強要をゆるさぬ。

◇

農業職業は必ずやその國家の民心の樞要となる。古往今來を通じて歴史が雄辯に物語つてゐるではないか。民を思ふ仁德帝の御聖徳から近くは明治大帝の農事に御軫念あらせられかつは今上陛下の御田植あらせられた御貴き御思召の程を拜察する臣民赤子の感激は何とまた限りなき次第である。水戸の烈侯は農事奬勵の熱心家であり昔時武士の階級を制するためもあつたらうが特に農民を愛し食事の際にはまづお百姓の勞を感謝して後箸を取つたといふ佳話は世人の周知することであらう。生物に必須の太陽、空氣の如きはかへつてその恩澤を忘れがちとなる日本人が米食と親む間は永久に農業は生命を保つものであり、農民デーの行はるゝまた當然のことである。

夏を讃ふ
體を鍛えて冬に備えよ

白衣と麥藁帽子によつて炎熱さる夏が來る。炎熱灼くが如き日もこれからは打續くことならんも、夏は飽までも暑きところに夏の價値ありて、これあるが爲に一日の勞苦を行水に忘れ、涼風に汗を流して打ち仰ぎ一杯のビールに疲れを醫すことが出來るのであつて、避暑の妙味は夏ならでは味ひ難き境地である。われ等は夏を愛し、夏を好む一人であるがそれ以外特にわれ等の夏をたゝえかつ夏の利用を説かんとするゆゑんは、おのづから別に理由があるのである。即ち一年三百六十五日その多くは不健全なる屋内に蟄居して太陽の恵みに浴する機會はずなかつて呼吸器病を始めとして少からず健康を害してゐるのは、半島二千萬の人々の常態である。○行樂の候は短く、秋の季を迎ふること甚だ早ふしてたゞ夏のみは殿多と盛夏のみなるが上、何んとしても夏を利用して體質をねり、暑さとたゝかつて飽まで健康となり、恐る後寒つて冬を迎えるやうにしなくてはならぬと思ふのである。

◇

なかんづく女子、小兒にありては、特にこの點を強ふする次第であつて、可なり灑脱の敵の所有者といへども、零下十度、昔夜と蔵ひ連日といふ酷寒の候に至れば、勞ひ連日ストーブや温突に蹲みつくより外に仕方なく、かたく一寸でも外に出て、颱風にあへば、朝鮮の常として全然濕氣を缺ける外氣のために忽ち咽喉をおかされて思はぬ死を早めること都良の例にしてこれを防ぐの途はたゞ一つ夏季に十分運動して、體質を强め置くの外あるべからず。」

◇

幸にも朝鮮には他に余り例のない强度の太陽の光線と、それに含まれたる紫外線に富み、その上雨は少く、晴れたる日の多いことは、われ等に與えられたる天の賜物として勝れたるものである。若きと老ひたると男と女たるとを問はず、すべからく夏を利用して暇ある毎に海に山に、はた郊外の散歩においても少し位の暑さにはかへつて逆にこれを利用して體質の鍛錬更新を計りたらんには、恐らく運動を了へて後の心身の爽快さから來る愉分だけを以てしても、仕事の能率を高め得らるゝこと疑ふの余地はない。かような意味で、われ等は夏を愛し、夏をよろこぶ。」

英國勞働黨内閣と 失業問題解決
經濟參謀本部の新設

イギリスの勞働黨は在野時代に勤勞してあらゆる政策を立てゝあるイギリスの國民はその政策を買つたのである。

經濟參謀本部

勞働黨は經濟參謀本部を創設する。そして總理マクドナルド氏自ら總裁になるといふ。イギリスには以前から帝國經濟委員會といふものがある。これ帝國經濟の發展をはかる目的を以て…氏の時代について内閣の諮問に應ずる機關であるが、勞働黨は一層立派な機關を作る必要を主張してゐる。そしてその具體的方法として「國民經濟委員」といふものと「調査局」といふものを作るといつてゐる。前者は總理大臣直屬の國民全體のため目となり耳となつて内外の經濟問題に關する新知識を提供するものである。調査局も立案もし又諮問に答へもする。經濟專門家を以て組織するのである。イギリスではかうした委員が非常に努力して國際的な仕事をする。それから後者の「經濟および調査局」の仕事であるが、これは實行機關である。イギリス政府としてなさねばならぬ經濟事業は山程ある。全國的道路網もつくらねばならぬ、鐵道その他の交通機關にも改良の必要がせまつてゐる。全國的排水工事もやらねばならぬ、植林、灌漑、耕林、土地の開發、電力の供給、その他都市計畫においては貧民窟の改造、住宅の供給、大都市をめぐる小都市の建設等枚擧にいとまがない程である。前記の調査局はこれ等の諸事業を遂行するために諸般の準備をなすものである。經濟委員と調査局とこの二者を合して經濟參謀本部といふのである。多數の人に職業を與へ、失業問題を根本的に解決する方法もこゝから生れて來る譯である。また政府が先頭に立つて諸般の經濟事業を行へば民間の企業家も眠つてはゐられない。要するに經濟參謀本部の仕事は勞働黨の政府の全力を傾注して全國民の經濟活動を増進するといふにある。

失業事務大臣

勞働黨内の人氣役者たるトーマスが『失業事務大臣』になるといふ電報が來た。イギリスの内閣には十九の椅子が出來る譯である。トーマスは鐵道從業員の親分である彼をしてまづ第一に鐵道の近代化電化をやらせるといふのであらう勿論失業問題は積極消極兩面から解決せねばならない、積極的救濟事業の外に、現在百何十萬とある失業者に對し、國家から現在よりもより以上の手當てを支給するといふ事である。これは勞働黨が豫てから主張してゐるところである。そして一口に失業者といふが、そのうちにはいろいろな者がある。大體の方針としては六十歳以上の勞働者は年金をやつて引退させ若い元氣な者を、第一線に立たせるといふにある。」

財政計畫如何

すべての事が劃式になつたイギリスをして近代的の產業國家として更生せしめるといふのが勞働黨の抱負である。前記の如く各種の事業をおこなはんとするのはそれがためである。然し何をするにも先立つものは金である。勞働黨は勞働資金を如何にして調達するか、次回はそれを解説しよう。」

×　×　×

【附記】この經濟參謀本部は勞働黨内閣に置いた電報によれば「失業事務大臣」は新設されなかつた。なほ『經濟參謀本部』は保健省、通商省、商務省その他關係各省の大臣を以て構成し、これを新任國璽尚書トーマス氏が、經濟委員長といふ官職の下に總理し、實務は救貧問題の權威である新任工部大臣ジョージ・ランズベリー氏が補佐役としてこれに當たることに大體なりさうである

英國 勞働黨の人々
（五）ヘンダソン氏

マクドナルド氏は教養ある紳士、スノーデン氏は學者で辛辣な論客、トーマス氏は勞働者の親分、クラインズ氏は頭がよくてそして…勞働黨内閣に内相の椅子を占めることになつたアーサー・ヘンダソン氏は何と呼んだものであらうか。勞働黨で彼の事を『アンクル・アーサー』と呼んでゐる。彼は酒も煙草ものまない日曜には彼自らしばしば教壇に立つて説教をする。彼はチミでまじめな人間である。演説もみんなして能率的ではない。議會に立つてはなばなしい役割を演ずるよりも、寧ろ黨内の主任として内部の指揮統制をやるのが彼の本領である。陰謀家でも策略家でもなく一手に入つたものだといふ評判である。勞働黨五人男の一人として黨内に重きをなしてゐる。當年とつて六十六歳。彼は鑄工職工としてたゝき上げた人間である。勞働運動に加つてゐたのは三十歳の時に切り上げてしまつたが、早くから勞働組合運動に加はつてゐた。鐵鑄工組合には四十年來關係してゐる。ニューカッスルの市會議員になつたのが政治への第一歩である。どこかの市長になつた事もある。ヘンダソンは議會でも古顔である。彼の初めて下院議員になつたのは二十五六年前の事で、その頃は未だ勞働黨といふ黨のものはなく、たゞ自ら勞働黨の議員だと稱してゐる者が十一名あつたゞけである。その後一九〇六年（明治三十九年）の選擧で二十九名の勞働黨議員が選出されマクドナルドもその頃に初めて出て來たのである。當時彼等の首領はケヤ・ハーディーであつた。こんな譯でヘンダソンはマクドナルドよりも先輩である。然し彼はそんな事を鼻や角いふケチな人間ではない。勞働黨の組織と統制は彼に負ふところが多い。勞働運動に直接關係のない學者や新人のために入黨の道をひらいたのも彼である。彼は今度の選擧に親子三人揃つて當選した。長男と次男を引連れて議席に着く議員は議會政治はじまつて以來『アンクル・アーサー』を以て嚆矢とする。」

◇……凱旋將軍を中心に陸軍の巨頭集まる……◇

【東京驛精養軒ホテルにて】（右）てえ迎を長團師三第たし還凱りよ東山　（中央）長課參參鈴（左）將大陸武

われ等の生活改善案【6】
京城　梁　瀚　督

七、懶怠と虚偽と依賴癖

人間の生活過程において、最も醜惡なるものが何であるか、と問ふものがあるとすれば、吾人は何等躊躇するところなく、懶怠と虚偽であると答へよう。然るに、現今の朝鮮人はその大部分が、この二つの惡德の所有者であることを否はしいことながらわれ〳〵は指摘せざるを得ない。二つの中で一さへ有つても、その生活に不幸と苦痛がないはずはあるに拘らず、二つの惡德を兼有してゐる朝鮮人の生活が、難局の光景を發現する恰好資料たるは敢て怪奥とするに足らぬのである。」

現在朝鮮人の境遇と能力を以てして、成さんとすれば成しうる仕事が有餘る程あり、努力さへあれば收め得らるべき功績もまた少からずである。さて朝鮮人がこれを成し又努めてゐるのであらうか。その牧歌に、その風俗に、その村に、その鄕土に數多ある所の富……がそのまゝ遺棄されてゐるのを見る時、かくしてかゝる生活を支持してゐるのが、かへつて不可思議に思はれてならぬことが多い。金錢を以てすることをいふのでもなければ、權力の威脅或は大なる勢威の背景を以てすべき事をいふのでもない。

たゞ何等特別な實力又は經驗を要せず、極少な用心と勞力を以てなしうべき仕事を、そのまゝ拋棄してゐることをいふのである。

試に釜山から京城を經て新義州までの全半島を縱斷せよ。荒廢たる國土、荒し果てた山谷、堆塞して荒廢した河床、陋猥な農家聚落、非衛生的なき里落、無風流な鄕野、加ふるに歪斜屈曲して來年には再び顧みそうもない田畦、これが果して生活意識の確立したる生活意識の確然なる人間の住地であると見なされようか。しかも一然るにこれを大觀すれば、この中の大部分は各個人の努力と勞力を以て面目を改め、生產を増ばしむることの出來るのは事實である。更に降つて各個人が己の生活と職業を高め得られる一事を以てしてもその生活の榮光を増し朝鮮を美の域に接近させうべき仕事が幾何か知らぬ。然るに山は山として、川は川として、村落は村落として、家庭は家庭として、おの〳〵朝鮮人の懶怠を蔽ひ、虚偽と、又依頼心を押してゐるのには實に心に畏れぬことではないか。」

懶怠と共に親みを持ち、又依頼心を發ふが如く相互に搖き靡かさぬ醜態にあるのが實に嘆かれる。

懶怠で他のすべての惡德を兔れ又他のすべての惡德を醸らぬとしても、たゞ一つ虚偽といふ惡德のみは兔れ得ないのである。虚偽は金山を崩き盡くし、鐵路を溶し果すのである。然るに多くの朝鮮人の惡德、罪惡、醜惡を占めてゐるのは懶怠より外になく、朝鮮人の職士と家庭、事務交際を支配してゐるのも、矢張り虚偽以外には何ものもないことを發見したゞ何者よりも虚偽であることだけは、けだし天理であり、世道であるといはねばならぬ。今更いふまでもないが虚偽はこはいものである。虚偽の種が一度蒔かれた所にはすさにあつた、すべてのよい事、麗しい事はなくなり、あるべき事は出て來ない。そうして虚偽の存する所には、これからまつ先きに撥除した後にあらずんば他の事はいへなくなる。如何に虚偽を退撥ふか。……文字を以て虚偽を巡り出さうとした者も見事に失敗したといふが、朝鮮人の虚偽を棄てず醜態を捉へずたゞ正しい文字のみを以て虚偽を兔れんとする中はわれ〳〵の生活に恐ろしき暗影が消える心配はない。又虚偽の上に蹉跌した朝鮮人の歴の華はわれ〳〵をしてその愛に敗退せざらしめよ。朝鮮人が如何に、大には時代と、小には自己に對して、多くの罪過と無能とを持つてゐることは、人の罪をまたずして各々己の心中によつて知り得るはずである。たゞ一つ日常生活の末端に現れたものを擔ぎ出さんとすれば、虚偽と恋士のこの世間に、糊でつけた衣を着物として着、飢えた病毒が飢とコテを以つて結附けた種の衣を纏つて、此處彼處に誇を資り、喧嘩騒々然たるを見る。虚偽その收獲がいかに惡辣なるかを知るべきである。」

虚偽は罪惡である。虚偽は罪惡の大根源である。これ恐らくあらゆる惡の中に種の最も戦慄さるべき所であるべく用ふ腐敗の遠因はそれ然るに朝鮮人は目下恥かしきこの虚偽の小作人にして依頼心と利用心を種として自己の生活を支へんとするものである。

春窮を往く【九】
松村松盛

湯の魔術

溫陽溫泉は設備の拙い點においては有名であつたが、京南鐵道株式會社が新に神井館を建て文化的設備に力こぶを入れてから、全く一變してしまつた。一口にいへば家族式であり、朝鮮の湯の國子溫泉にも似てゐる。バルコニーやつぎの間付のロックある和室、切符で入れる大衆浴場、貸切小浴場がある。湯の溫度は熱きに過ぎこれを冷却する裝置が必要なほどだ。三助が全身を大觀でなで廻し、珍奇なマッサージを試みるは蓋し彼獨特の藝術である。

聞い大衆的サルーンに遊戲を見ビリヤードで下手な突方で相手をへコませ、小供遊戲室をのぞき、それから食堂で……をゴク〳〵させながら……はないか。料理も悪くはない、定額の……ことだ。大體に……部屋に運搬すれば二十錢の……

……

今度……湯の魔術で浴客はさばき切れぬだ。……

郷土片々

◇日本一の鐵　白布百八十反、周百五十尺、幅五十五尺へ大經寄掛藤街が饗じう四斗五升を飲し、て藥鍋を揃つた日本一の大きな鉛器像の大鉛が藝部國富士川町岩淵の新藥院に出來た。」

◇落下傘の活用　所澤飛行學校の操縱山中尉は飛行機上空にて飛行機に故障を起こし、落下傘にて無事降下、飛行機はメチャ〳〵に粉碎。

◇螢をけん上　内地は螢の季節になつた、岐阜縣揖斐少年赤十字團から桂川のほたるを澄宮、照宮兩殿下に一匹づゝ獻上のため代表が東上した。

◇輸入恐慌米　トーキー映畫を上映することになつたパラマウント直營の東京邦樂座が輸入全部を解雇す。

◇銃器密輸團　大正十五年以來支那方面へピストル四萬八千挺總額九十六萬圓價格三百萬圓の大密輸團が神戸にて檢擧さる、犯人は同市新田町矢部郁太郎外十名

かとり線香　臭虫藥粉　蠅取粉　蠅取紙
鹿牌　孔雀牌　地球牌 ATLAS
發賣元　濱榮商店　大阪西區新町南通三丁目
日本除虫菊株式會社　和歌山

◎ノーシン！ノーシン！頭痛に「ノーシン」◎

指のよごれぬへラ付
不易糊
本品にはヘラ一葉添附せるが故に指頭を直接使用する要なく至極便利にして衛生的なり銀行、會社、學校等へ特に推奬いたします。
全國文具店・雜貨店紙店にあり
新案逆立式の 不易水糊　最新式卓上水糊は本品なり
唐墨以上に書築えする 不易墨汁
色のよい、かわきのよい、沈澱せぬ、特等品!!
事務用、習字用、廣告ビラ書き用、マーク揩用等には最適品であります。
東京　不易糊工業株式會社　大阪

痔療特設開始
結核　百日咳（入院隨意）
多々見病院　内科 小兒科
京城明治町一丁目 出小路坂前
電話本局九〇四〇番

三共ヴィタミンA
效力肝油の25倍
下記諸症は、不知不識の間に於るヴィタミンAの缺乏に因ること多し……
曰く　生來の虛弱者、腺病、佝僂病、夜盲症其他の眼炎、小兒發育障碍、榮養障碍諸症等而して本營素の補給は一般疾病に對する抵抗力を増進すと稱せらる……
詳細說明書あり、御申込次第進呈す　御購求の節は三共ヴィタミンAと御指定を乞ふ
包裝　50球入　100球入　1000球入の三種
東京室町　三共株式會社　出張所　大阪、臺北、京城

資本金　壹千五百萬圓
株式會社　十八銀行京城支店
京城府黃金町二丁目　電話本局（二）一〇六、一五八二番
同　新龍山支店　京城漢江通り十三番地　電話龍山五一五番
同　龍山支店　京城府元町二丁目　電話龍山一八番
銀行一般ノ業務ハ精々確實ニ取扱可申又京城支店及龍山支店ハ株式會社長崎貯蓄銀行ノ代理事務取扱申候

びみ よじう ぶどう酒
赤玉ポートワイン
朝一杯　晩一杯 ＝ 力一杯　精一杯
950

南京故址考證 (7)

—關島出土の古銅印と古銅鏡に就て—

西島龍井村 芥川長治

古銅鏡

（イ）發見の年月及場所並其出來 隣接古銅印と同時で發見の場所も同じく河床中で外品共余り隔つて居なかつた

（ロ）銅鏡の形質

（一）質——青銅なるも多少黄色を呈せる部分あり

（二）形式——圓形にして直徑五寸二分、厚さ一分強

（三）鈕及鈕座——分銅形鈕にして蕨形模樣なる複合四葉鈕座とす

（四）界圏——尖狀式二重圏

（五）緣——稍内方に傾き緣背串圓圏珠内側傾斜す

（六）圖圏——内區に四個の乳頭を均等に布置し之を繞るに界圏を側用せる四枝八葉を以てし一見鈕座のそれの如く其の間に家禽寶首を圍まる小葉餘四文字を外側より同心に向け交互相對に配置す

（七）特殊性——本銅鏡は鈕座を圍むに直徑二寸一分の凸圓形約一分のものあり一見大小二面の鏡を重ね合せるの狀を爲す所の如き組合の構圖は頗めて珍奇とすべし

（八）古鏡の考古的價値 元來支那における銅鏡は漢代において其技術も既に發達し文様の如き繊麗を極めてゐるが三國時代に至つては大なる變化も進步も見せてゐないが隋唐時代に入つてその繊麗せる文化の影響によつて新しい實麗な様式を作り出した降つて宋より金、元時代に入つては手法粗雑であきらかにその退化の跡があらはされて居る、この退化は唐鏡の圖由が或る所であらうか特に宋代から佛教が漸じい勝ひで北進し來つたに伴ひいはゆる佛教的藝術が入込んで爲に相當大なる變化を呼び起こしたものとおもはれる、青銅文化を誇つた西部斯族の工鑿もこの文流に支配せられたことは拒み難い勢ひであつたとおもふ 本銅鏡の形態は大鏡（ロ）項の様であるが殆ど漢式の作法を離脱してしまつてゐるかの観がある、相當布置の構想は唐式の感化と認め得られる大體においていはば北方文化の特意匠を保つてゐる所が見所のある所で確に文様構圖は獨創的な手法を現してゐる、殊に細線をかくの如く利用してゐる手法は和鏡では稀なものであつて複合式の作法等に至つては非常に珍奇とする所である然るにこれ圖案化の紋様を極めて瀟洒で雅な無器を瀰はせて居る所は非凡の工匠といはねばならぬ、文字文様を一、二、四、八、十六の數に布置して居る所は太極、両儀、四象、八卦十六相等に象どつたもので、混合せる文致を消化調和してこの非凡味を現すに至つたものとおもはれる。

（二）銅印との關係

以上の様な特徴をそなへて居る鏡ではあるが金質がやゝ落ちて居る感があるこの點から考察するに銅印とその製作年代は殆ど同じ位のもので或は僅々の一瓶ではないかとも思はれる。

本鏡が直に南京史蹟の考證とはならないが恰も右銅印と殆と同所に同時に發見せられたに徴して大體からその年代を推定する間接の史料たるを失はぬのである。

× ×

おもふに本鏡は金末恐ろにおいて女眞の鏡工が黒龍江の水できたひ上げたものでこれが赴任の僑達等によつて大部に南京の城中に留められ花紋飾紋の廻廊に飾られた高撥しらした面影を忍したこともあつたであらう、降つて太直王朝が十九年にして亡んだ後は元の後裔であるオランカイ族の手で吾郷の家に傳へられ日本の鬼將軍加藤清正の攻伐潮の太刀風に哈赤の兜入つてあひ金鏡盛時の大部分は焼かれ或は取り殘された一部が土中深く埋もれ二百年に余つて入跡殆ど絶へに至し六十年前から北韓の流民が南京の故址また屢しく國弊の齎の禍郡を邊避の跡を尋ねて移來し今日の後に再び當世の寡に紐ひ移りし手にひろひ上げられた時で七百年の後に再び當世の寡に紐ひ移れる世の様を眺ろに呼びも何の寄談といはねばならぬ 窓圓は古銅鏡（終）

慶尚北道

穀物商も期成會を後援

穀友會協議の結果 商議の奮起を促す

大邱電氣料金値下げ期成會では和田會長をはじめ各幹部必死となりその後各方面に對し運動を開始しいよいよ問題は白熱化するに至つた折柄大邱府内元町四辻目抜きの木下商會に事務所を設け糸市にポスターを掲げて目的の貫成に邁進することゝなつたがこれに呼應し大邱における經濟界に重大なる關係を有し加ふるに動力を最も多量に使用する附屬機關たる精米業者を有する穀友會はこれが對策を如何にすべきかにつき十二日午後八時より大邱町穀物商組合樓上において協議會を開催した參會者約四十名特に商業會議所側よりは吉田副會長および期成會の幹部四名の列席を求め長崎組合長座長となつて議事を進めたが各組合員より電燈、動力問題は商工業者にとつて最も重大なるものであつて都市の消長に關する重大問題として決然蹶起すべき時機に會した府民の一として商業會議所が中心となり運動すべきが妥當であるとの聲起りこれに對し座長長崎氏より和田期成會長の經過報告および吉田副會長より商業會議所側の態度を說明したが吉田副會長は從來の運動と現在の期成會と相呼應し熱心目的の達成に努力してゐるが今後とも各位の聲援によつて會議所としての使命を遂行したいと答へ二三質問の末穀友會としては期成會に對立して運動をなさず府民を背景とする期成會に極力後援しなほこの際會議所に對しても從來の如く傍觀的態度でなく實際的具體的運動方法に出づる様に督勵することを申し合せ穀友會より期成會後援の意味の下に金百圓を醵出することゝなり左記決議文を滿場一致可決して午後十時散會した因に穀友會では前記の運動がやゝ手ぬるい樣な感じに鑑み今後の方法を協議し吉田副會長は直に役員會を招集し意見の一致を見たいと答へ期成會の運動に對して會議所の出動如何によつては、大邱府會に向けて…

決議

當地に於ける電氣料金は全鮮主要都市中第一の高價にして十萬府民の生活と諸般の發展を阻害すること甚大なるものありと認め我等は極力期成會を後援して之が一大低減を圖らんことを期す

一、當地に於ける商工業の發展に付き至大の使命を有する大邱商業會議所が本問題に對し奮起して最善努力を拂はれんことを希望す

右決議す

昭和四年六月十二日

全大邱米穀業者大會

おめでたい商業會議所

なんにも調査してない

穀友會の決議に基づき長崎穀物組合長は語る

我々穀物業者の動力使用者が大興電氣に値下げを要望するのは今に始つた事ではない、昭和二年にもした、其當時釜山に比較して年額二萬五千圓もかかつた其後改定されて尚一萬五千圓け高いのである、然るに今度期成會から配布した各地の電氣電力料金比較を見て更に大興電氣のボリ方の非道いのに驚いた、小倉社長の說明には、釜山より…めに僅かではあつたが期成會に寄附すると同時に別項の決議を發表した

電氣問題 臨時評議會

大邱商業會議所では多數の會員を有する穀物關係者の要望もありかたく電氣値下げ期成會と步調を揃へ今後の對策を講ずる爲十三日午前十時より會議所會議室において臨時評議會を開いたが會議を終つた後穀物商側では會議所が電氣問題に就ては全く眠つて居る様に思つてゐるかも知らないが我々としては今年の二月から當局者或は遞信當局に向つて機會ある每に値下問題を要望して居るのである只會議所の仕事が表面的でない爲めに外見上離々しくない然し値下問題も今では相手全體上を超えて與論も沸騰したので大に積極的方法を以て最も合理的に解決し度いと考へてゐる

決定權のない約束は出來兼る

小倉大興電氣社長談

大邱電氣値下げ期成會が大興電氣會社に提出した値下げの要望書を受取つた會議所に對し小倉社長が成したる回答は余り抽象的で要領を捕捉し難いので或程度までの具體的數字を示す樣に明示する樣申入れた所は既報の通りであるが之に就し小倉社長は十三日午後二時より會議所に會見を申込んだ會議所では便宜上山崎府尹立會の下に小倉社長と會見することになつたがついてはこれを避け次の如く語る

今日の會見は期成會の質問書とは何等關係のない問題です、只會議所が電氣値下げに就いて多少の意見を聞かせよとの仰せであるが故にこれから參つてお話しをする心組です、詳しい數字は會見前の事とて今發表を見合せますが要するに大邱の低廉電力料金の算定基礎を釜山、京城に比較して投資と費用、生産と需要の關係に就いて如何に値下げを斷行するに苦心して居るかを見て貰ふ心組です、又期成會の質問に對する回答は十六日迄になつて居ますが今のところ何と申上げてよいか、出來ません、中には出來ない相談もあるのですが種々研究させて頂く事に致します何しろ決定權が此方にないもので約束が出來かねる苦衷を察して頂き度い、然し徐々各方面を研究して見た時平壤の公營電氣より案外安いものがあるかも知れません

慶北ところ〴〵（三）

鰯漁の本場丑山港

大邱支局 一記者

盈德郡守、金、文兩商議會員の案内で蔚山内務部長一行が丑山港を視察したのは六月六日であつた丑山港は盈德の東北六里、慶北沿岸北部港灣の根據地である。元來中に一島あり、牛の臥するに似たるを以て丑山と稱したのが河水の流出する土砂によつて今は陸と續き天然の小港となり地名となつた所である。港灣の地域狹少で漸く百五十隻の漁船をつなぐさ、無理な灣曲ではあるが避難港としては最も理想的で海も深い。多年漁民の要望する突堤が築設されたなら…

記錄破りの鰯の出廻り

續に共同販賣所の好績

今年度慶北の鰯漁は記錄破りの豐漁と稱されてゐるが、鰯漁業を支へる水揚げは例年にひかへて昭和約五萬石と推測されてゐるが、なかんづく尚州方面の鰯漁況は頗る良好で既に約五千貫の鰯が尚州共同販賣所に…ありたために販賣所は出廻りの盛況を極めてゐるが何分從來のまゝでは收容しきれず不便を感ずるといつた有樣でこれがため同販賣所の擴張が叫ばれるにいたり販賣所を增設するか、又は現販賣所の大擴張を行ふかについて目下考慮中である

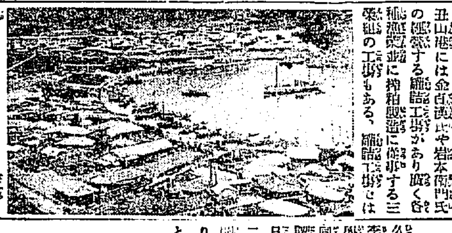

◇丑山の沖合は鰯漁業が盛んで漁撈は大半こ港における百萬圓の鰯漁獲は大半この丑山で水あげする、そのおびただしい鰯は食用に供するもの極めて少く殆ど全部は魚油を搾取し搾粕は肥料として内地へ輸送される◇鰯漁期の丑山港は全く鰯の山となり山も海も鰯も空地といふ空地は魚を以て埋まり處分に困るほど目覚しいものがある相だ。◇丑山港には金百萬氏や岩本商門氏の經營する鰯漁工場があり近く各漁場漁業に搾粕製造に從事する工場もある、かくして、あわび、かにの罐詰ではなく仕向け先の好評を博しまた魚油は化學品の原料として阪神地方へ、搾粕は九州中國方面に輸出されてゐる（寫眞は丑山港全景）

尚州面議初會議

尚州面では改選後第一回の初會議を十一日午前十時より面事務所において左記諮問案を附議原案通り可決した（尚州）

一、昭和四年度尚州面歳出入追加更正豫算の件

一、昭和四年度尚州面特別賦課徵收の件

一、官有地借受の件

溺死の上水道

ポンプで辛じて揚水

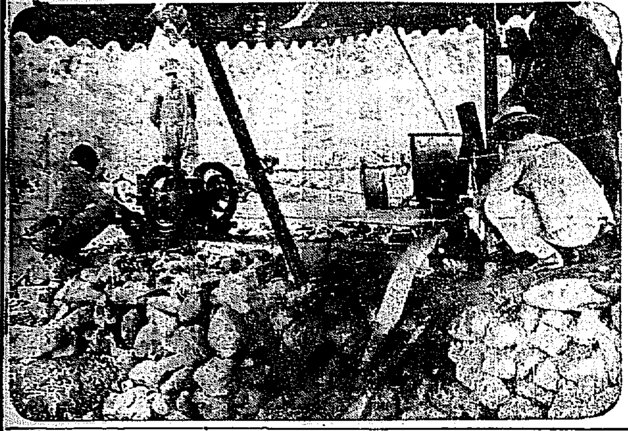

大邱上水道は既報の如く去る六日から給水制限をなし九日からは更に夜間斷水をなし總局一日の給水量を十時間としてゐるがそれでもなほ水不足をうつたへるので府當局は大童となつて節水宣傳に努めてゐる水源池はすでに涸渇が見へる始末そして二馬力のポンプで堰堤から漏水を汲みあげてゐる心細さこの上災害が續けば當然第三の給水制限となり時間は一日二三時間の給水で我慢せねばならなくなるであらう（寫眞は二馬力のポンプで漏水から汲みあげるところ）

慶北雜俎

◇大邱第一小學校の學校林德山町月見山は毎年紀念植樹地として同校に學校何れかで多數の樹木が植へられてゐるが本年も七年生から十二年生迄の松が枯死するので府で調査の結果全部の松がきれいに皮をはかれて枯死に瀕してゐる右は昨年の旱魃によつて困つた窮民が今春來食物に窮し松の皮を剝に入れて食べる爲めである

◇大邱のプール開きは十五日午後一時から行ふ今年は時に暑さが早く來たので昨年より半月早く開く譯で當日は水泳「初泳ぎ」上流二宮原六氏を招聘し右兩氏の妙技を示す

◇大邱新聞協會創立準備會を十二日東城町魚竹で開催七月中に設立式を擧げること

◇十三日朝鮮入りした常の花一行は釜山馬山に乘り込み十八九の二日大邱に來て興業を賑々しく興業する

◇訂正 十三日本欄大阪毎日新聞とあるは大阪朝日新聞の誤り

合銀當選無效訴訟

久しく懸爭中の慶尚合同銀行株主季雨蘭氏が原告となり取締役李炳九氏外九名を被告とする當選無效訴訟事件は取締役外八氏を撤回して…請求訴訟は十三日午前十一時から大邱地方法院民二號法廷において小西裁判長係で開廷直前に取下げの申請があり來たる二十日判決をいひ渡すことになつた

全羅北道

群山學議選擧終る

赤松氏が最高點で當選

群山學校組合會議員選擧は十二日に至つて候補定員を超過するに至り混戰激戰のうちに十三日の選擧日は來た午前八時イの一番に銀行員小田氏の投票を皮切りとして、官公署の投票者が續々と時間を經つて押かけ、正午早くも九百人を突破するの盛況ぶりを示したが後の消し出しに各候補者全力を注いだ結果有權者以上の投票者を見るに至り午後三時の締切を待ち開票の結果有權者總數一五八八投票總數一三二一無効票五選者は左の如し（群山）

二〇三點 赤松 繁夫
一七三點 久保 宮太
一五六點 伊藤 三郎
一三八點 山本 一男
一〇八點 大久保 久
一〇一點 中島 明
一〇〇點 岡戸山傳藏
八三點 三木芳太郎
七八點 松永 保藏
七三點 森本岩之助
四八點 仙田 甌
四三點 柴原 雖雄
次點 荒川 廣次 一六點

慶尚南道

百萬圓を準備し瓦電株買收

不可解な大株主の行動 金融界も注目す

最近瓦電會社の大株主が株の買占めに狂奔しつゝあるは既報のごとくであるが目下府との交渉が決裂となるかあるひは成立するか微妙な段階にあるだけに瓦電の株を買收することは頗る不可解なるものとして府民の注目するところとなり各方面に交渉決裂とみての策動ではないかと噂さるゝに至つたが釜山において香椎源太郎氏と共に迫間房太郎氏の六千百七十株を初め大池源次氏の二千五百二十株は何等の賣買、迫間氏、伊佐政治氏の持ち株はいづれも最近までに大部分が賣られて…中に占められた事實があり、然も買收に努力する下の圓の資金を準備し、その如き仕は百萬圓以上の資金を擁して、既に動きを見せて株の買收に努めつゝある…は金融界その他の關係方面にて非常に注意されて來た因に釜山瓦電株主が賣渡つた取引値はいづれも七十九圓を限度として八十圓迄の出來値は一株もない（釜山）

釜山棧橋明るくなる 照明燈增加

釜山棧橋および棧橋部内に取りつけてある照明燈は從來五十燭光であつたが…釜山府は十一日夜より更に五十燈を增加して全部百燭光に改善したので棧橋内は非常に明るくはなやかになつた（釜山）

釜山上水道遂に斷水す

工場、洗濯屋、浴場は全滅 全市大恐慌を來す

釜山府の上水道は十三日から…十五日限りの一齊斷水は全市をあげて飲料の渇水に驚いた上水道をたよりにして居た工場および飲食店その他殆ど營業休止の状態と化し府民は今までかへりみなかつた古井戸の復活と水を求める…器物は何でも持ち出して給水を仰ぐ…々の惨狀が演ぜられて居る、これと同時に一部では斷水に伴つて比較的人口の稠密する草梁、釜山鎭方面の鮮人部落では飲料水不足のために強いて汚水をくみその他の利用と飲用に斷水を實行して非衞生的となり流行病の發生を誘致するに至りはせぬかと憂慮されて居る（釜山）

料水を如何にするか早くも水道問題となりこゝにも善後策を講ずる必要を生じ種々名案の捻出に苦心してゐる状態である、なほ釜山市街地の高所山地に居住する鮮人部落約八百戸は從來よりも水不便にて水道の恩惠に浴せぬは勿論地下水の利用も出來ぬ不自由から今回の如き水不足には全く驚きがとれず三千名前後の生命に關する大問題として當局でも非常に頭を惱ましてゐる（釜山）

居住者には一日一斗

給水券と引換へに配給

釜山府では十三日懇談會を開いて協議した結果斷水の後の手段として十五日限り給水停止を斷行することに決定しこれにかへるに府民に對しては全市を五區にわかつて市内各所の消防用栓および臨時給水栓を一區三十ヶ所合計百五十ヶ所を設置し各町總代より各戸の居住者一名に對して一斗宛の給水券を交附し府民はこの水券と引かへに飲料水一斗の配給を受けることとなつたが細目については小原、山本、中島各府協議員のほか四名の協議員を委員に擧げ府當局者と協議を遂げることになつた（釜山）

文化村は糞攻め

一滴の水にもありつけぬ浮動勞働者

十六日より一齊斷水の報が一たび府民に傳はるや至る處の家庭は大恐慌をきたし前項のごとく貯水する器の準備に全力を注いで給水停止後の不自由をすこしでも緩和することに努力してゐるがこゝに悲慘なる打撃を蒙つたものは平素水道を利用して水洗式の便所を使用してゐる山の手邊の文化住宅に住む各家庭では斷水のために大便の始末に…

學議選擧は嚴正公平

某紙の記事は事實無根

本月一日執行された釜山學校組合會議員の選擧にあたつて選擧管理者は指名した選擧立會人の選擇に關して不備なる取扱ひにおいて無効投票中より拔き出して期成會のために便宜を圖つたとの一部非難に對し當局は府尹より左の如き聲明書を一般に發して誤解をせん事ならしめるところがあつた（釜山）

選擧の公正は公明なる行政の根基にして其の神聖は絶對に之を保持せざるべからず昭和四年六月一日執行せられたる釜山學校組合會議員選擧に於て管理者は諸員を督勵し以て其の公正を確保するに萬遺憾なきを期し選擧立會人は前記の選擧に於て最適任者と信じたる人々を選任したり今回の選擧が最も嚴正公平に行はれたることは一般の齊しく認むる所にして一人の異議申立者もなく當選確定を見たり本月三日釜山日報『時論』欄に於て『その立會人として排斥さるべき目標の人たちを入れた云々』及び『無効投票の中から一票二票と拔出して期成會の便宜を計つたのは云々』の記事の如きは全然事實無根にして之に對しては何人も指を措かざるものと思料するも兹に斯の如き不正を加へ學校組合員並に立會人の名譽を傷くる虞あるを以て特に本聲明書を發し選擧の嚴正公平なりしことを宣明するものなり

京畿道

水原の學議戰

三名定員超過で大混戰

無競爭であつた水原學校組合會議員選擧戰も俄然三名の定員超過で大混戰となり十二日夜は水原未曾有の猛運動となり十二日夜は水原公會堂において田代友藏氏を司會者として江口守夫、上田六次、幸鶴虎之助氏等の立會演説會ありその他の候補者は無競爭公認の岩瀨佐太郎、吉浦愛信、服部悠代表の岩瀨井上宮町公認の尾崎秀八、東陽隈外の劉那飯千代、靑木國一、本町の酒井政之助氏等各有力候補者運動も愈夜劍行大童の態で選戰にストを敷くいよ〳〵選擧後の日までは混戰され、その他の有候補者…當選確實視と見られた氏の立候補に續いて十二日期限間際に上田氏が立候補を發表したので一層激烈となりさすが…と觀測されるが特に今期の各候補者はいづれも經驗豐富な面々揃ひであるだけに十五日當日までの活躍は空前の大混戰で猛烈なる最後の爭奪戰は豫想される

畿湖個人庭球大會

十六日水原で開催

水原庭球協會主催の畿湖個人庭球大會は來る十六日午前九時より水原公會堂裏の庭球コートにおいて優勝旗爭奪戰を開催することになつたが當日は京城方面よりも多數の選手が參加し當日の白熱戰を期しつゝある…出場選手は一組參加費五十錢、申込みは十五日午後十時までに水原南水里水原體育會あてのこと（水原）

忠清南道

松毛虫大驅除

大田郡の第三次計畫

大田郡內の松毛虫驅除は二回にわたり八千石を突破するの大量を捕獲したがなほ各面とも驅除漏れの箇所に鑑み更に徹底を期すべく第三次の計畫をたて郡内大田、杷城、山内の三面を除く九ヶ面四千百六十五町歩の被害地に對し十五日から二十七日まで大驅除を執行することとしたが同期は農繁期に際し…困難なので山林所有者は勿論占有者に對しては…中は一斗十五錢の割で買上げをなさしめる事となつた（大田）

地方人事

▲清河鎭海要港部司令官 十三日朝鎭海より釜山着
▲濱田惟和氏（釜山府協議員）十三日朝内地より歸來
▲松井京城府尹 十三日朝釜山通過一週間の豫定にて内地へ
▲長富芳介氏（慶南衞生課長）十三日から三日間の豫定にて晉州馬山方面へ
▲今井澄雄氏（大田東拓支店支配人）支配人會議出席中の處十三日歸店
▲荻原三郎氏（遞信局釜山郵便局事務所長）十二日大田へ十三日歸任
▲渡邊得司郎氏（東拓元山支店長）東上中の處十三日朝歸元
▲川瀨晶太郎氏 上城中の處十四日朝歸元
▲緖方道兵隊長官 團員五名を從へ十三日平壤着十四、十五兩日平壤兵器製造所を檢閲十六日歸山へ
▲間崎平壤步兵七七聯隊中佐 十三日平壤發新義州へ
▲堀亨將務主事 慶北、忠南兩道の堆肥指導狀況視察の爲め十二日發出張
▲塚原平南内務部長 同和、與林兩水利組合區域内の水稻正條植狀況視察の爲め十三日同地へ出張即日歸任
▲岡田衞一氏（新任南島總督事）十八日着赴任の筈
▲長山平北財務部長 十二日夜行で上城
▲少笠平北警務課長 病氣引籠り中の處十四日より全快登廳

だまされるな

素人で出來る 新發見の種々の手段 淋病の檢査法

淋病には新發見劑だ又は新發見の注射劑だとか廣告してあるがそんな療法はまだ醫學界では認められて居ないのだから注意せねばならぬ、まづその藥効を知るのは小便の檢査である、朝起きたての小便をコップに取つて見ると、小水の中に白い糸屑樣のものや細いゴミの樣なもの（淋絲）が浮いたり沈んだりして居る。藥を服んでも注射してもそれが取れない樣では藥効はないのである。商會の藥を服用すれば其日から糸屑樣のものや細いゴミの樣なもの「淋絲」が目に見えて減じ膿が止まり痛みが取れるこれが何より藥劑の有効を立證するのである。

請合藥 八日分 八圓、四圓

りん病

商會の製劑は日本で初めて出來た下園の最新式の電氣工場で製造した良劑である

商會の淋病主藥は治淋內服藥として、梅毒主藥は驅梅内服藥として、醫藥學上最有効と確定し

帝國醫科大學病院
歐米醫科大學病院

等にて實驗試用せられつゝあり、尙内務省衞生試驗所の封緘せる優良藥を配劑せる事を保證す

若し前述の服藥に遵へる事を證見せる時は分析料百圓進呈す

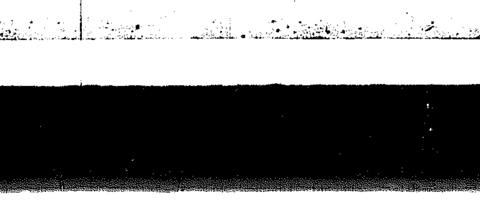

日本で初めて出來た最新式電氣製藥工場

大阪市十字町胸院前通 有田ドラッグ製藥工場

ばい毒

梅毒、ヨコネは切らずに、カンソ其他梅毒に原因する病氣なら服用直に効果顯る

●淋病梅毒であらゆる治療をなすも効なき患者は一度有田ドラッグ專賣所にて相談あれ、打捨て置けば一身を亡ぼし病毒は子孫に遺傳し一家を破滅するに至るのである

請合藥 八日分 四圓、三圓

ニセ藥を賣る者あり 藥箱並に藥瓶に

本舖 大阪内本町二
發賣元 大阪心齋橋南詰 東京日本橋通三
『有田ドラッグ』
『有田香松堂製』

この文字無きものはニセ物なり

有田ドラッグ 專賣所所在地

朝鮮

京城 南大門三 黄金町 練兵町
釜山弁天町　仁川宮町二　大田春日町一　群山東榮町　全州高砂町　木浦榮町　麗水港町　大邱弓町　金泉錦町
馬山京町三　光州本町　二浦本町　鎭南浦三和町　平壤周前　新義州常盤町　元山本町三　咸興本町二　羅南生駒町　大邱但馬町角

◎滿州

旅順敦賀町　鞍山赤城町　遼陽東洋街　奉天紅梅町　撫順東六條　鐵嶺敷島町　開原新市街　四平街　營口永世街　哈爾濱傅家甸

有田ドラッグ商會 本店全景 大阪内本町

咸鏡北道

機關車に試乘して（上）

羅南支局生

◇交通は通信と共に文明への鍵でまた經濟の大衆である、なかんづく鐵道は陸上における最高價値を有する交通機關として第一位を占めこれが發達進歩は時勢の進展につれ交通路および架線も次第に複雜となつて行く、隨つてそれと同樣に又危險率が多い、そして事故が起これば兎角機關車從業員の不注意によるもの〻如く思はれ勝であるが然しその實際は不可抗力による事項と人爲的即ち民衆の不注意によるものが事項の大部分を占めてゐるのである鐵道當局においてもこれが防止については常に研究されてゐるのである

◇然しながらこれを未然に防止するといふ事は當局のみでは出來うるものでなく、どうしても一般民衆の自覺にまたねばならぬといふ見地から過般來各警察部職員が一般に民衆の日常生活と最も密接な關係を有する神職官、郵便局員、および新聞記者を機關車に試乘させて機關車乘務員が如何なる勤務をしてゐるかまた列車の運轉事項とは果して如何なる關係を有してゐるかといふ點を知らしめつ〻あつたが、清津出張所でもこの勤務に關しつぶさに研究の實際を味はつて貰ひ理解されるやうにと管内各關係者數十名を招待して二日午前七時卅五分清津より羅南行第七五六號列車によつて清津北青間に行はれた

◇參加した主なる人は [illegible]

[illegible]

◇一行は各五六名づつ乘込する事となり、各自機關車に乘りたんの作業服に身をかため機關車に乘込んだ [illegible]

全羅北道

春繭は—
珍らしい大豊作
平均二割の大增收
養蠶家は滿悦

全北では本月十日道内一齊に春繭共同販賣所を開始したが本年は五月六日に降雨があつたのみで晴天續きのため蠶の飼育は頗る良好で上出來で [illegible] の大豊作であらうと見られて居る繭は八日頃からポツ〳〵出廻り初め七日から出廻り期に入つたが繭質は白繭とり〴〵に非常な優良を見せて居る、なかんづく改良種の飼育は頗る良好で [illegible] 八斗多きは一石にもおよび前年にはこうがピツタリしてとれる年にはこうもとれるものかとホク〳〵の體である右につき道當局の談によると飼育において改良種の飼育のよいのは今にはじまつたことではなくかくあらねばならぬ理由があるそれは

（一）飼育の際の氣象が蠶の飼育性狀にピツタリと合つて居る

（二）温突内の氣象が特に蠶の飼育に向きである

（三）蠶種は蠶が來ると直ぐ初眠の候に移るそうして日射が烈しいので桑が途中するといふ天候も蠶に好都合であつた [illegible]

[illegible]

◇十四日の農民デーに務安邑農民會で午前十時から農事改良の實習並に講習をなし午後一時からは茶話會を開催した

◇光州農會の農民デー當日は各面農事組合と共に田植式を擧行する外松汀里穆西倉の三面の優良組合 [illegible] 栽培組合の表彰式を擧行

◇務安郡智島面僧島の堆砂は堆積三百萬坪と計算されて居るがこの採掘權は旭朝子の手に移つたので同島に桟橋を設けて海岸を開き一ケ年十萬噸程度の [illegible] の土砂は九十七八%の中等品である [illegible]

◇光州面の水道は過般の降雨も効果なく淺水甚だしく目下水深二十六尺で日々の使用量は增す一方で此儘降雨なくば十七日から時間給水の豫定である

春繭豫想
三萬石
第一回に比し八百石增

[illegible] 今回の調査では三萬三十四石で第一回豫想の二萬九千二百石に比し八百余石の增加である（平壤）

合財袋

◇……平壤府上水口里金海飴化學研究所經營主金海飴氏は來鮮してゐたが氏はこの程古ゴム靴其他の廢物ゴムを精製しゴム加工品の原料として賣く一般に需要に供給すべく計畫し約七萬圓を投じ府内錦林里に工場を設くることゝなつたと同工場では當初は約五十名位の職工を使用する豫定だと

◇……价川鐵道株式會社では十五日から同線時刻改正の豫定をなし同時に黄海の諸鐵工所 [illegible] 正を行ふ

◇……平安南道初等學校研究會は十五、六兩日平壤に於て開催 [illegible]

◇……鎭南浦商工會議所 [illegible]

平安南道

野球後援會
役員選擧

平壤野球後援會では十二日午後八時から牡丹臺の公設グラウンドにおいて關係者多數會合の上左の如く役員を選擧し [illegible]

平安北道

製鐵所問題で
地價遽に昂騰す
坪十五六錢の土地が
十倍以上になる

一度新義州に製鐵所が設置さる〻との新聞記事が掲載さる〻や新義州は勿論各方面に一大センセーションを呼びおこし早くも土地が急に上がつたとか某氏は土地の買占めに奔走してゐるとかこうした報が立つてゐるが、こんな噂によつて新義州附近と見なさる〻土地は坪十五六錢でも買手のつかなかつた様な荒れ地でさへ一躍五十錢二圓といふ法外な呼び値となつてゐるが、まだ何れのものとも決定せぬ中からかくの如き狀態ではいざ設置と確定したあかつきにはかゝる土地熱の活動が如何に猛烈を極める事であらうかと既に新義州の發展に期待しつゝある人々の間に憂慮されてゐる（新義州）

佐藤判事
咸興へ榮轉

今回新義州地方法院判事から咸興地方法院判事に榮轉になつた佐藤 [illegible] 氏は明年三月の赴任で在職二年四ヶ月

全南雜俎

◇十四日の農民デー當日全南道農會では午後一時より道種苗場で田植式を擧行其品種は水稻獎勵品種たる [illegible] の二種を植付け [illegible] は金知事不在に付朴參與官(?)以下内務部長其他、關係課長道會議員以下出席にて苗田植は金田場長以下出席の [illegible] 田植をし [illegible] 行なひ終了 [illegible] 指導をし [illegible]

[illegible] しく稻穗のケタはづれる程とれた [illegible] 昂騰す [illegible] 歡呼である（光州）

滿洲

間島商金
買收不調
石本男退龍

在木男爵は既報の如く間島滿鐵の金融株式會社（資本金十萬圓四分の一拂込積立金三萬圓）買收交渉を [illegible] 同じく加藤滯正運輸部長 [illegible] に四度目の間島入りをなし大いに奔走する處あつたがこれに對する間島の株主の主立つた者はいかに尾株の値段が自ままにお値段をきめてのみ買收などは當節きこえ申さずよいつたやうな態度であつた爲交渉は又も不調となり去る十日退龍、會寧、雄基、清津を經て京城經由 [illegible] 都合により大連へ行くと語つてゐたが右につき某株主の意見を叩くと内地でダブ付いてゐる潤澤な資金を用島へ入れる前提として此の會社を明け渡せ……斯う露骨に云はぬにしても昔なら兎も角自由競爭に相當せする事は出來ない、早い話しが間島商業金融會社は云はば私共の築き上げた民間唯一の金融會社で無理に買收して貰はなくとも結構算盤は持てゝ行けるのであるから持株を買るにしたところで特別安價に讓り渡さねばならぬと云ふ道理立ても不必要ではないか（間島）

その期には當局の耳目を聳動せしめた高麗共産黨事件を爲頭に數次にわたる共産黨事件與論を搔き立てはじめ間島事件等兇悪事件の大部分は殆ど氏の手で處理されたものでその功績は大きいものがあるが氏は頗る温厚な人で一寸觸を敷く人の様にも見られない程しくだけた親みのある人であつたが一方には極惡無道の兇賊に當たつては頗る峻烈にして斷乎の處置をたつた [illegible] 氏の今回の轉任は各方面から惜しまれてゐる（新義州）

間島雜俎

◇在外指定間島小學校新設グラウンドには先頃同所でスポンヂ野球協會が開かれた際參觀者の一人だつた相撲會副會長の主唱で一般參觀者の爲め固定ベンチを作る事に決し有志の寄附を仰いでゐたが當日早くも豫定額を得たので校當局の喜び一方ならず早速工事を開始となつた

◇龍井に於ける野球老人團は去る九日午後四時から御大典紀念の間島小學グラウンドを會場としてスポンヂ野球の紅白戰を開催し多數ファンの興趣をそゝつたが約二時間苦戰の結果十八〇對六で白軍が勝利した

◇龍井カメラ會で既報の通り去る九日午前十時から海蘭河畔の楊樹林に第一回の野外撮影會を催したが當日は天候にも惠まれて會員の家族も多數參加、頗る盛會であつた尚は當日の作品は近く各自持寄りの上、合評會を開催して會員の技術向上に資すと

奉天 賜覽 御買上

許特 實專
登錄商標

愛知醫科大學御用品

61OBATH

宮内省御買上 陸海軍御用命 國産獎勵 輸入防止

六一〇バスハップ（説明書請求せられよ）

あせも たゞれ 皮膚病 一浴で 治る

大百貨店及一流藥店に有り

全國ニ六一〇バスハップ温泉アリ浴場ヲ新設、變更セル方ハ申込ミヲ

絶對無鉛にして而も殺菌劑（見本壹封共 四十錢）

大特約店 京城、釜山 宮林商會

（特約募集）

名古屋 武藏舎名合資會社薬品部

命がのびる 若がへる

滋強飲料 カルピス

一杯が七錢になる經濟的飲料

現代的新職業ニシテ將來愈々有望 修業容易 無試驗入學

公認 自動車運轉士養成 朝鮮自動車研究所

校舍新築設備完全教授親切 最新式自動車購入 規則書郵券二錢封入申込次第呈 京城府岡崎町停車停留所前

京城府西小門町 田中丸病院

普通病室及隔離病室ノ設備有リ

電話光化門一八八五 一三八六

新發賣

健胃固腸丸の姉妹藥

健胃固腸錠

下痢腹痛 腸胃疾患 劑の最高權威

慢性急性胃腸病に惱む人や胃腸の加減悪き人はすぐ本劑をお試し下さい

用量少くして效能顯著です

最も進歩せる胃腸藥たるの確信を以て皆樣へお勸め致します

下痢腹痛ニ 一回三錠
腸胃衰弱ニ 一回一錠

各地藥店ニ販賣ス

大阪市東區伏見町二丁目

本舗 合名會社 谷 回春堂

振替大阪一七〇番

定價 金三十錢 金五十錢 金壹圓

專賣特許

レート白粉

美 白作用のすぐれた

若く明るい顏になる

ツキのよい 純無鉛白粉

白さがお肌に徹底して……化粧美以上の美が生れます

ニユース 自然色の粉白粉と水白粉とが出來ました 粉一三五錢 水一三〇錢

新式の白粉下 レートドリン

東京 平尾贊平商店 大阪

4.N.41

溫泉旅館 荒井旅館 電話八番

諸官衙御指定 荒井旅館 電話二二七六番

ライオン印作業服

業界唯一の品質優良 職員も職工も農夫も働くには此服に限る、卸小賣、通信販賣（カタログ進呈）

京城 ユニオン商會

眼鏡を掛けて容貌を良くも悪しくもします、弊堂は容貌良く成る樣專心研究して御用を承つて居ります。眼鏡の御注文は何卒弊堂に仰付下さい

弊店ニテ御買上ノ眼鏡ハ洗滌シテ販賣致シマス店員一同毎日數回手ヲ洗滌シ清潔衛生ヲ重ンジテ從業致シマス

京城帝國大學御用 赤十字病院 指 鐵道病院 江田眼科 定 外井眼科

御指定 大學堂眼鏡店 京城府本町二丁目

電本二三七五番 振替京城一一二九番

本店 大阪市南區心齋橋南詰西 電南六〇五六

京日歌壇 ◇「春」―（三）◇ 尾上柴舟選

寛葉松の芽ぶける徑みて牛車奥地へ急く春となりけり　春川　西村正人

江に臨み時つ山に楼木の疎らに立てり春深みかも　京城　照崎鐵太郎

春といへば淋しき也も漢川のながれ親しみ歩みいでにけり　京城　酒井波奈子

春雨に濡れて音なく土におち椿の花は少し腐れり　京城　加部一夫

刈畳の濁城とりまき子供らのさゝやき合へる春の町かな　加項　松本久仁

軟らかに萌えたる芳草をふみ行く兵士小隈屈めり　龍山　相良嶽造

谷川の音もしづみて閑ゆなり峡の家々ふかく眠れる　京城　田中習池

串掛し飛彈の峰々雪白く去年の刈田にくひな啼くなり　京城　竹岸

いたつきのやゝ癒えし吾子の衣洗ふ小川の流れはやもくみぬ　南市　佐方定

俳壇の好轉機

風骨生

「虚子先生來―虚子先生來」何たる力強い天の福音であらう。大正十三年の秋、再び朝鮮の山河を渉獵して寫生俳句の雄叫びをあげて以來、六年ぶりの三度目の來鮮である。爾來朝鮮俳壇の發展と向上は、實に堂々たる瀟習のそれにも似たる眼覺しき勢ひを以て推展し、各地到るところ澎湃としてホトトギス派俳人の勃興を見たのである。寫生大道の眞理は、拔くべからざる根強さをもつて、朝鮮全土に確植せられたことは、實に一大感激にも値すべく、刮目して見るべき神秘をも藏する現象ではないか。

京城日報が、虚子選の俳壇を創始したことは、實に時勢を見るの明があつたことはいふまでもなく寫生に依據して我俳句の天地に活きんとするものは、同俳壇を以て修錬の大道場となし、ホトトギス誌と相待つて在鮮俳人のみが有する特質であつたことはいふまでもなく、天下俳壇の大權威であつたことは、誰しもが肯定して疑はないところである今回虚子氏の來鮮にたあり、京城日報社主催の下に歡迎句會および講演會の開催せらるゝことは、誠に逸すべからざる俳壇隆興の好時期であることを知らねばならぬ、同日報より拾られ跡み躍られたる虚子氏が、これを快諾してその句會に臨み、かつ壇上に起つことは、虚子氏の彌漫なる熱狂に滅度の念禁じ難きものがある、こゝにおいてか同日報として大いに過去の歴擧に鑑み、俳壇として實醒すべき必要あるは勿論であると共に、在京城俳人の不拔の活躍によつて、再び京日俳壇をホトトギス派に復活することに努力すべく、邦俳の方法を講じ精勵すべきを希望してやまぬ次第である。在京城俳人の無氣力を天下に公表することはわれ／＼として最も忍び難いところであることを痛感せよ、奮起せよ、奮起々々。（六―八）

記者申す　風骨生評するところこれにて盡きたるに非ざるも内容は本欄擔當記者に對する忠言は有りがたく頂戴しつゝこれを割愛した

近藤時司氏著　史話傳說　朝鮮名勝紀行を讀む【上】

城大豫科教授　名越那珂次郎

近頃私の机上に秋風紅葉を描いた美裝小冊の一冊が加へられた。これ同僚近藤教授の近著史話傳說朝鮮名勝紀行である。私は拙き出しては讀みふけり興味津々として兩三回にて讀み了つた。然しなほ時々讀みなほして見やうとそれを樂みにしてゐる。若し旅行でもする時にはトランクにも入れて行かうと思つてゐる。書物の内には一度讀めばそれで濟んでしまふものもあるが、この書は時々樂みにも參考にも讀まうと思つてゐる。

私は名勝史蹟といふものは土地にとつても沙漠のオアシスのやうなものと思つてゐる。名勝史蹟のない土地は如何にも無趣味殺風景のやうに思ふ。かつて京都から宇治にいつた時、內藤湖南博士がこの邊は一町毎に名所舊蹟がある位だが、支那では數十里に一つ位しかないことがあるといはれたことを記憶してゐる。朝鮮を知らぬ內地の人々の內には朝鮮ははげ山のさびしい所たところ位に思つてゐる人も多いと思ふが、今やこの書を讀まれたならば、さても朝鮮にも中々名勝があり傳說詩歌に富んでゐるのに驚くであらう。朝鮮在住の人々でも今まで思つてゐたよりも朝鮮の秀麗なる名勝、傳說詩歌も史話傳說の多きに感ずる人もあらう此に親みが增し、鄕土愛が加はるのである。世には實益のみを求めて名勝旅行を好まぬ人があるが、これは趣味なき人である。名勝を樂むは人生共通の高尚なる趣味であり、そこに敎訓もあり慰安もあり疲勞も回復さるゝのである生存競爭の激甚なるにつれてかういふ旅行は益々必要になつて來ると思ふのである。

本書は紀行にして案內を兼ね史話と傳說と名勝とをその處に應じて興味深く顯明に說いたものである。而來たゞ紀行として書いたものは興味はあつても案內にはならぬし、案內記は便利であつても情緒が出てゐないので興味が乏しい殊にその何れも史蹟や傳說の說明があまりに簡單で興味を與へられぬものが多い。然るに本書はこれ等の缺點を補つて紀行なるがゆゑに無味乾燥ならず、然も內地から初めての人にも分るやうに工夫してあり、しかのみならず歷史のあるところはその沿革、戰爭の狀況、傳說、由來等を要領よく趣味あるやうに說いてあり、傳說のある地は詳細に情緒纏綿たる趣味を添へて述べてある。しかして秀麗なる山河の景勝に臨み懷古と思想の興趣を說いては、多感なる著者は、或は長詩を賦し或は歌を吟じ、低個顧望の狀讀者をその中に誘ふて行く。ゆゑに本書は朝鮮旅行の案內書の最もよき書であると斷言してはゞからない。

朔北の初夏

防人生

◇豆滿の岸になみ立つ〇〇の木の花はほけていまだ飛ばざり

◇春風し江をわたれば汽車ぬちに柳絮みだれて流れ入りけり

◇底深く炭田秘むるまろ山の谷間つづりてさくら眞咲く

◇いにしへの女眞の邑の跡たづねのぼりし丘の鈴蘭の花

◇オロシヤの國原見えね雲こむる遠つ山の揚淡海光るも

◇大江のひるのしじまを搖ふれば帆まし舟のうごくとしなくを

東京より

中村漁波林

句山先生足下

今日の京城日報の學藝界を見ると私の渡鮮のことが報じてあります これはおそらく佐藤淸氏が話された事と思ひますが、實は京城に行く事は決定してゐるが、何しろ多忙な旅行でゆる／＼京城に滯在してをれないので、在鮮の詩人諸氏には誰にも知らしてをりません。たゞ佐藤氏に用談があるので一寸下車するだけで本來からいへば、二三日ゆつくりして京城の詩人諸君と語し合つて見たいし、又これまで一二回素通りして來たので一二の人々から罵らうまれた位で昨年なども是非歡迎會や座談會をやりたいから早くから知らせてくれといふやうな手紙も來てをり、又自分としても兼ね／＼手紙など戴いてをる人々ともあつてゆつくり詩の話をし合つたり詩壇の容子をお知らせもしたいと思つて居るのですが、雙方の都合もあり、さう滯々してはをれない豫定で不本意ですが何方にもお知らせもせずになりました。今度の朝鮮詩壇には隨分と人も多いし又私と文通して親みを感じてる人々も可なりありますが、實際のところは誰一人としておあひしてないので會つて見たいとも思ひますし、かつ自分の年來の意思でもある自由詩の普及化のためにも、佐藤氏と相談して舊築か何かと一緒に講演をするのも無意味ではないと思つて居るのですが、今度は時日もありません所ゆゑ不本意ながら在城詩人とはおあひ致しません。いづれ秋にでもなりましたら白鳥省吾氏など、一緒にゆつくり講演かた／＼遊歷する考へでをりますが一言私信を兼ねてこゝでお斷りをして置きます。（六月十日夜記）

京日詩壇（五月集）

―・4・佐藤淸選―

空を想ふ日

京城　稲村謙

今日も又人に負けて歸つて來た
旅の宿から一人空て居ても寂しい
又あの丘に上つて見ようか
そして草の上にねそべつて
ちつと大空を見てゐたら
此の小さな感傷と、悲哀がカラリと晴れるかも知れない
空はそつけなくだまつてゐるけれど
何時も靜かな大きなものを私に敎へて呉れる

飛行機

京城　船崎鐵太郎

爆音
都會の憂鬱を拂ふ
屋根下で閑暇した職工が
だらしなくねむつてる
人類の鳥よ
汝の上を絡繹と
黑い雲が流れてる
無感覺な鳥!!
汝は恐怖の羽ばたきをしない
俺はお前をみる
疲れてる眼を閉ず

裏路を

京城　內藤哲子

わら屋根の下で
仕事につかれた
あぼぢーよ
やせた白馬をひぱつて
今お歸へりかえ？
●●●
おもにーは
かんてらとぼして
お前の歸へりを待つてゐる
●●●
きちべーは
きみちをきりながら
お前の歸りを待つてるよ
あぼぢーよ？
すりちびによらずに
とし取つたお馬と
仲よく
早く
おかへりよ
お馬と
あぼぢーが
とつぷり日の暮れた裏道をぼか
ばか ぼか ばかとほつた

聯隊詩篇

京城　石井初雨

さんじゆうはち式、六ミリの洞
穴陰鬱な魂の反映である
二四の銀　輝えたる四つの眼
將校戰友よ
床尾板に顏を寄して見よう

春風會（京城、祭巡利）

接穗を越世の春を待わびる　九起
子や孫の爲とて今日も接木哉　羽峰
接穗し待たるる花の咲く日哉　白雲
接穗して朝夕通ふ畑の路　佳堂
剪り付け傷も見へぬ接穗哉　雨東
接穗して今日は嬉しや雨模様　楓亭
接穗して柿八年のまたれ鬼　鳴海
緣の翁老を忘れて接穗哉　寂雲
老の身の明日もねぎ接穗哉　都天子
珍らしき花の咲たり接穗す　吉夢
出一頂老を寮ふ接木かな　扉陵
紅白とさくも接穗の妙味哉　草夢
柿接て採實ばすぎ翁かな　天香
接木して見上る空の雲哉　不老
接穗して雨を待ふ一夜哉　孝子
初物の親念に殘し接穗哉　田鶴子
雨後の閑寂に默して接木哉　佳峰
試みにさすや接木の餘り枝　勝華
大根にさして貰ひし接穗哉　立山
接木や屋敷は借り物なれど　游鯉子
桃接ぎた丈なつかしや花盛り　梅雪

學藝界

◇中村漁波林氏　十六七日頃入鮮の豫定
◇要の會　十五日大和町遞信官舍野村國原氏邸

中風症（動脈硬化）患者救はる
小久保博士の貢獻

東京市淺草區神吉町の老舗藥舖主人鷲田甚兵衛氏の先代は明治維新の際に、長州にあつてかの高杉晋作等と共に、活躍し藥成り退いてより中風症に患り、身體の自由を失つたが、我邦刀圭界の權威醫學博士小久保惠作氏の治療に快癒の歡びを得て以來親交あり。當主甚兵衛氏に至り同博士の秘藥を繼ぐ同病に惱む患者に分つため博士の處方によりて動脈硬化、血壓亢昇、中風症、治療藥の製藥部を組した。製藥の嚴正を期するに東京藥學專門學校神谷教授の鑑査を以つて旺に同病患者救濟に貢獻してゐる。働き盛りの人材にして血壓亢昇のため不安を懷く人は中風症の治療及び豫防のため同博士の秘藥イーズの服用を推奨す六十頁の治療書を無代進呈するにつき直接葉書記載の上へ申込まるべし

青寫眞用
武市チフアー液
○專賣特許○世界的發明〜日光用感光紙〇日光用感光紙〜電氣用感光紙（カタログ進呈）東京下谷區金杉上町四二　製造元　武市寫眞器商店

切らずに治る鼻病新療法
何んな難症でも煙草一本吸ふと同じ位の手數で、自宅にゐながら一二週間で見事に根治が出來る

鼻汁が出る人、鼻のつまる人、頭が常に重く、仕事に倦怠を覺ふる人は鼻腔症患者である。本療法は是等病症一切の革命的療法としてトクトル某治氏の多年苦心研究の結果完成せるもので、生命がけの手術や危険な吸入器にゐるやうな面倒も手數もいらず、煙草一本吸ふと同じ位の手數で自宅にゐながら、何んな難治の鼻病でも即座に根治せしむる事が出來る。詳細は說明書御一覽を乞ふ。新聞名記入ハガキで申し込めば無代進呈する、即刻御申し込みあれ。
發賣元　東京市麴町區下二番町十番地（電車は麴町六丁目にて下車）明光社

眼整形科　斜視科　口唇整形科
東京驛前丸ビル四階　醫學博士　內田孝藏
（整形規定並說明書進呈）診療九時―四時　日曜祭日午前中

紙幣式
●百圓紙幣地紋籠絵彩色內緣輪●
價値を知らぬ月の夢花のの花花別十六枚組上へ一人淋しき從然に一見〇〇として思はず〇〇の笑みを洩らし給ふ…
東京市外五川七二八九〇　進陽堂

ペン習字
上達教授　男子部・女子部　會員募集
初歩者より必ず上手に書ける推選式ペン字速成練習法秘術を男女共無代進呈す、新聞名記入ハガキで早く申込まれよ
東京目白女子大學校前　ペン習字研究會

高尚な獨專的にして新職業教授
NM紫外光線治療法

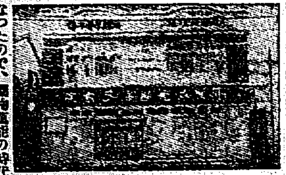
（落成せるNM光線治療研究所）

醫界で種々物理療法を併用するになつたので、藥物萬能の時代ではなくなつたことは解る、臨床技術の優れた醫師の療法なき小兒麻痺や中風の半身不隨がメキ／＼輕快する位故、猛烈なヒフ病、婦人病、花柳病、カルホス、脊髓炎其他外科諸病に効驗あるは獨り
NM紫外光線治療あるのみ。論より證據各地に四百近くの本所出身療院に就て試驗せよ

教授
實地指導さ通信あり＝實地指導は醫學博士小山三郎博士、東京藥學專門學校教授の大家出張…簡易なる講義に依る支所に一市一郡一區に一ヶ所を限く又支部長は種々の特典あり早く實地講習を修めれば、有利なる本療法を學はれよ
詳細は郵券封入照會あれ
東京本郷春木町二ノ二六
NM光線治療研究所

日英米佛專賣特許　池田理學博士發明

三百六十五日缺くべからず
うまい料理は日々の慰安！食事每に味の素の必要を感ずるは當然

あらゆる料理を美味しくする
味の素

宮內省御用達　味の素本舖　鈴木商店

精鋭をすぐつて待たる、決戰の日
興味深き榮冠の行くへ
我社主催の全鮮庭球大會

全鮮の視聽と期待をあつめてゐる本社主催第六回全鮮庭球選手權大會はいよいよ來たる二十三日（日曜）午前九時から龍山鐵道局運動場コートにおいて行々しく開催されることになつた。本大會の

魁を なす各地豫選大會も北鮮の豫選をのぞく外すでに代表選手も決定し、十五日總督府コートに行なはれる中央朝鮮七組の豫選試合を皮切りとして、血をわかすに足る全鮮えり拔きの精鋭九組の熱戰が決定されることになつてゐるすでに決定せる各地代表選手を一瞥するに、昨年度の大會に雪辱の如く出現して幾多の强剛、先輩を屠り、さんとして輝く名譽ある優勝旗を故郷に飾つた、光州高商の鄭、夫、林組は再び優勝を保持して母校のために氣を吐かんものと精進を續け技は益々光輝を加へたといふ。優勝候補の第一人者である。全鮮第一の龍山鐵道大會においては全鮮第一と稱された局、村上、三上組、中川、木佛組を初め有名無名五十余組の

群雄 を物の見事に擊破して中央の覇權を握つた新進、鐵道局、鵜飼、西尾の强力な優勝候補と目され、その他、昨年の覇者を生み出した湖南豫選大會においては、木浦、伊藤、陳組、西鮮の諸選手を得、慶南湖南の成績、京畿、忠北、鐵道局、群山、釜山、咸北、湖南選手、全北、大邱の組が優勝し、昨年度選手權保持者林組を除き、代表全部が新顏なところに全鮮にわたつて新進選手が輩出して庭球界における一大進步と進化の跡を明かに知ることが出來ると共に本大會における火花をちらす熱戰の興味をいやが上にも高潮させてやまない、

老巧 再び霸權を握るか、新進勝つか、來たるべき決戰の日はファンに待たれてゐる

田舍者から捲上げる
丸一賭博犯を檢擧

京城府を中心に龍山、鍾路、南山、ベコダ公園といつた盛り場をめあてに徘徊いちよろし路上賭博が流行し殊に京城驛近くの鍾路橋上の如きは丸一團の巢窟ともいふべき現狀で每日夕方近くになると橋上で開帳し京城見物にかけて來た標的な田舍者の金錢をまきあげ、これに應じないと暴行する等、暴力的

阿部義也起訴さる
島氏詐欺事件で

【東京電話】田中首相、久原總務と前少將法務局長の事件に關係ある安部義也は阿片密輸を餌に島隆敏氏より三萬圓を詐取した件につき十四日正式に起訴された

秋の總會に總裁宮御來鮮か
赤十字朝鮮本部が準備を進める

日本赤十字社朝鮮本部は來たる十月十一日京城府内で、第四回總會を開くべく準備を進めてゐるがこれが、御參列のため閑院總裁宮殿下は平山社長を從へさせられ來たる十月四、五日頃御入城、御總

詐欺取團をなしてゐるので十三日本町署員は山、金の外數名を檢擧し鍾路橋上を根據にして開帳中の高陽郡漢之面新堂里三九一張金成（三二）ほか四名二組の丸一團を檢擧して

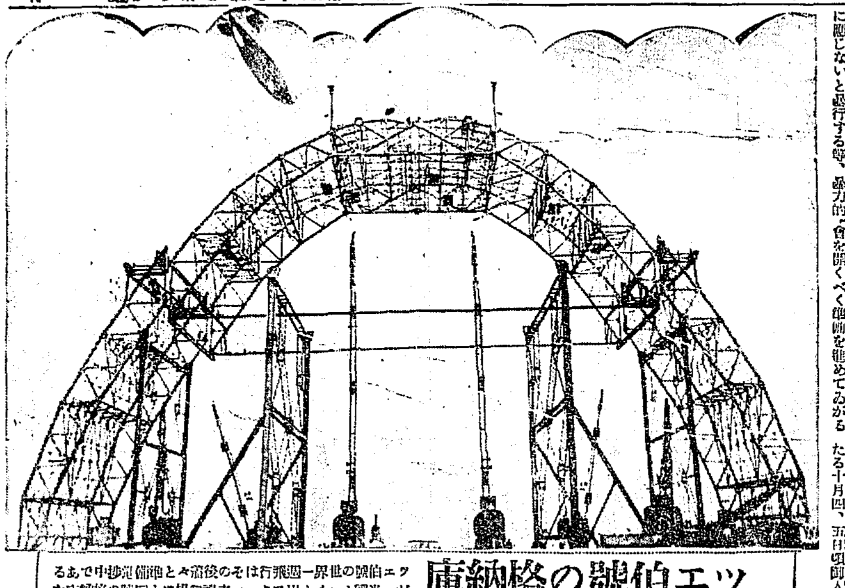

ツエッ伯號の格納庫

ツエッペリン伯號が世界一週飛行をなした後々益々世界の注視の中心であるが、米國オハイオ州アクロン市飛行場に同號の格納庫を建設するところとなり米國代表者グッドイヤー・ツエッペリン會社の手でこゝ數ヶ月の工事がされたこの工事は世界でも有數の大工事と稱せられてゐる（寫眞）は三百六十尺の鐵骨の一部

ホテルへ御投宿になる御豫定である。なほ總會は前記の通り十五日…總督と同時に於て行されるはずで總裁宮殿下の御名代として竹田宮妃殿下の御差遣になるかどうかまだ未定であるが、朝鮮本部では十月上旬總會を開くことに決定した左の如く語つた

十五日…總會では總裁宮殿下が御參列になるかどうかまだ具體的にきまつてゐない又平山社長や聯隊長婦人會の木野子夫人等も來城するかハッキリきまつてゐない

殖銀支店に窃盜押入る
廢貨を盜んで逃亡

【春川特電】十三日夜半春川殖銀支店に窃盜押入り金庫を開かんとして果さず手提金庫その他いに苦心してゐる

有力な容疑者四名を逮捕
本町署徹宵で取調べ
丁子屋の大盜事件

既報＝京城における目つきの大胆な丁子屋洋服店及び附近の同婦人洋服店、丁子屋洋服店、婦人洋服部の大窃盜事件に四十名及び支那生地十三個の盜難は四千余圓の近來稀な大盜難事件で本町署京城在各警察署と協力して犯人の捜索中であつたが、大量に押入した支那人は仁川に潛入した痕跡を發見し仁川署に移牒したものとにらんで捜査中のところ十五日午前十時に至り仁川の支那人町において容疑者の支那人四名を逮捕、本町署に連行し、目下取調べ中である。

いづれかに姿を晦ました形跡あり十四日警察時間中に初めて發見され大いに驚いて春川署に届出たが現狀には指紋を殘されたのみで何等の證據物なきため搜査上大

交番を寄附

總督府官舍近く新設の京城府大和町一丁目に派出所を新築し第一號交番として寄附した。建坪は二十四坪…今回篤志家の寄附によつて完成したもので十四日落成式を擧げられた
（寫眞は交番所）

仁川で大捜査
丁子屋の怪盜事件で

【仁川電話】本町署林刑事、沼尻巡査部長外三名は十四日午前、午後にわたり仁川署の應援を得て活動を開始し午後二時仁川署警察官と協力して仁川附近の支那人家宅を捜査し、支那人町はじめ府内各方面をしらみつぶしの大捜査を行つたが、

て血眼の活動を續けた結果十四日午後六時に至り市内某所に潛伏中の支那山東省生れ支那人王某、隣人某四名及び共犯と目さる七名を本町署刑事の一隊が逮捕し嚴重取調べを行つたが容疑者たるものの如くである

エローバード機出發

【メーン州オールドオーチャード十三日發】故障のため一旦飛行を中止した大西洋横斷パリ訪問飛行のフランス飛行家ゼアアン・アッソランラン搭乘の「エローバード」號は十三日午前十時十分再び出發した

ク號も出發

【メイン州オールドオーチャード十三日發】エローバード號の後を追つて同じく故障で飛行中止中のアメリカ飛行家ロージャーウイリアムス氏の「グリーンフラッシュ」號は十三日午前十時三十分當地を出發エローバード號の後を追ひ大西洋横斷ローマ訪問の途に上つた

俳壇革新の巨人を語る
聽衆を感動させた虚子氏の講演會

半島俳壇の初夏における大きな收穫である高濱虚子氏の來城を好機として本社が主催した氏の講演は十四日午後一時本社大講堂において開催、氏はその俳誌「ホトトギス」に殘る數々の作品を朗讀し、また子規の偉業を語り、又子規が明治文壇の革新的な俳句を唱導されて聽衆は感動の後やかな一と時を經て大盛況に終つた。なほ京城在住の俳壇諸名士の來會に併せて

野外映畫會

俳壇人も出席して近來稀なる盛會であつた。虚氏は十五日朝京城出發内地に向ふはずである

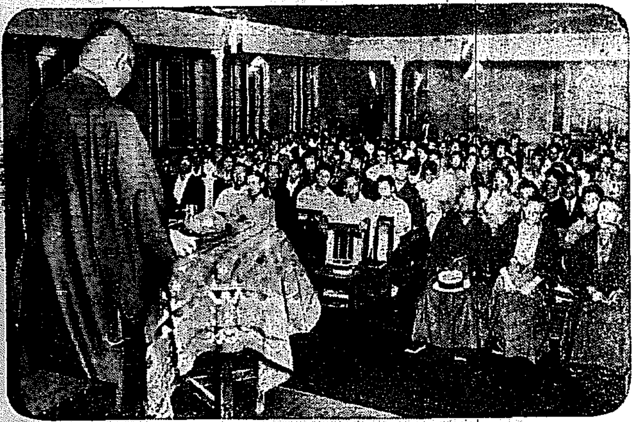

子規を語る虚子氏の講演會

家族連れにはふさわしい旅
辨天池を舞臺に愉快な催し
出發は愈よあす

朝鮮鐵道の初夏の旅―京日アルコウ會主催（京城運動部後援）の温陽溫泉家族慰安會は、時恰も若葉をわたる初夏の風がすが〳〵しい十六日、所は朝鮮第一の溫泉地と觀光をもつてゆの町、殊に左の如き散步の好色があり、初夏の爽な氣持ちを家族生活のうちに味はし保つやう家族づれの參加をおすゝめする

爽かないでゆ

一時に五、六十人もニッタリと入れる百十余石入りの大浴槽の湯は適度入り場の溫度、澄み切つて底の澄が一つさへわかる透明さ、その湯が絶えず底の如くザアーツと溢れ出る滑らかさ、明るい白磁タイル張り浴槽に身を浸し、ユラ〳〵となごやかに立ちよる湯

けむりに眠る時ほど、塵埃や都會の雜音に惱まされた都市人の身心に慰安を與へるものはなからう。また浴後に温つて何度でも入りたいだけこの温泉の湯に入りびたれる

心からの休憩

浴後の休憩所には氣持ちよい神井館の休憩室もあてられるが、見るからに清流爽快の氣持ちをそゝる休憩所は參加者の大テント内で

ある。蒼古たる老樹の下に張りつめた大テントと數百の腰掛、溫陽溫泉特有の浴後のいふにいはれぬさわやかさは、若葉をわたるすが〳〵しい風に一層爽適をして命の洗濯をする思ひあらしめやう。なほこゝに遊覽場（二ケ所）や投網賭り場、釣堀などの設備が

見飽かぬ眺め

とゝのへられる入浴のあいまの散策地には附近一帶どこでもよい。溫、奥、溫泉公園などの溫泉街に飾られた庭園や小松原の散策、水遊び辨天池（面積百余町歩）の舟遊び、魚釣、大水中の眺めからのながめなど至るところ明媚な風光は散策を喜ばしてくれる。そして道がよい上に溫泉のすぐ近くにあるのでどんな足弱の方にでも向く

愉快な催し物

會員の愉快さを一層大きくするため、當日は辨天池でフナやハエの釣り競技を催し、獲物の最も多い人から順に賞品を差上げるから腕に覺えのある人はぜひ一竿を用意されたい。また温陽を背景とする寫眞撮影大會を開き優秀作品は本紙に掲載するばかりでなく、賞品を差上げる

都合好い時間

京城驛出發は十六日午前八時四十二分で、乘換の面倒もなく午後零時四分にはあこがれの溫陽へ着く。溫泉はこゝからわづかに二丁足らず、七時間余りを溫泉して歡樂を再び溫泉し、午後七時十分溫陽驛發同十時三十五分京城驛に歸着すると、いふ申分ない日取りである

最も安い會費

會費は夕食附きで大人二圓八十錢、滿十二歲未滿の小兒は一圓七十錢である。」この會費は京城溫陽間往復汽車賃（各驛は特に乘心地よい新選車を連結）入浴料（合食に限り何回でも入浴できる）夕食折詰一個（神井館旅館部で特に謹製で美味のものをつくる）大水中概要入場料その他の費用一切を含めたもので、すべてアルコウ會の趣旨である『最も少い會費で最も多くの愉悦を』に基づいて會費を出來るだけ安くした

申込と準備品

この溫陽行きはどなたでも參加出來るが、參加申し込みは電話（光化門四百番）またはハガキで本社事業部あてに至急お願ひした。携帯品には辨食、タオル、石鹸、雨具り雨、水筒をお忘れなく。ビール、サイダーなどは汽車中にもある。なほ當日は雨天に拘らず決行し時間嚴守は京城驛で當日諸君を

列車時間の大改正
私鐵との連絡良くなる

鐵道局朝鮮線の列車時間改正は豫て鐵道局で調査研究中のところいよいよ十五日から全鮮にわたつて大改正を斷行する事になつた、現在の列車時間は一昨年十一月改正されたもので現在のまゝでは幾分の不便が生ずるといふので今回の改正となつた譯である。改正時間に依ると局線と私鐵線が直通となり、卽ち局線の馬山線と鐵道の慶南線が三浪津、晋州間を一往復、京釜線と京南鐵道線が直通されて一往復となり一般旅客にあつてはすこぶる便利であるわけで殊に京城から溫陽に直通する様なので最近溫陽行きが激增した今日この線の利用は非常に多いとみられて居る。改正された主なる列車の時間は左の如くである

◇京城出發
釜山行　午前七時卅分（普急）
午前十時（特急）
午後九時五分（普急）
午後十時卅分（普急）
奉天行　午前九時五分（普急）
午後七時卅分（特急）
午後十一時（普急）
咸北行　午前八時五十分（會寧まで）
午後十時五十五分（淸津まで）
天安行　午前八時四十二分
◇京城到着
釜山から　午前七時二分（普急）
午前八時五十分（特急）
午後七時（普急）
午後十時卅五分（普急）
奉天から　午前七時十分（普急）
午前九時四十分（特急）
午後八時五十分（普急）
咸北から　午前七時十五分（淸津から）
午後八時卅五分（會寧から）
天安から　午後六時卅三分

自動車の下敷き四名は瀕死
（大邱醫院に收容）
浦項街道の椿事

【大邱特電】乘合自動車百二十一號が浦項を發し大邱に向ふ途中十三日午後七時ごろ永川郡架梁面附近に差かゝつた際前方を横切らんとする老人をさけんとしたはずみに顛覆し乘客の大邱東城町李某、浦項東町郭某（三）漢川郡（こ）運轉手李某（こ）ほか三名は自動車の下敷となり瀕死の負傷を負ひ老人は逃げおくれて重傷を負ふた。急報に接した大邱醫院から徐の兩醫師は看護婦二名と共に現場に至り應急手當を加へたち〈大邱醫院に運び手當を加へて中であるが、前記四名は危篤である、なほ同日は市日で大騷ぎであつた

六百の井戸が最後のたのみ
釜山の水饑饉いよ〳〵深刻

【釜山特電】十六日午前中より一齊斷水を斷行した釜山府では十四日午前九時半より各町總代五十三名を集めてこれが善後方法につい て協議を重ねた結果、府内を七區に分ち各區に警察署、消防組及び各町内有志團體の援助の下に斷水を徹底にして釜山府は既報の如く一從一枚の給水切符によつて飲料水の配給を受ける外消防組は町の各所の井戸を浚渫して斷水後の飲料に努力し約六百余の井戸の全能力を發揮させるはずである、なほこの際火災でもあつてはこまるので斷水中警官も夜間を各町内へ夜警を配くことになつた、各町内には給水委員を設けることになつてゐる

太田胃散　實質本位　盛んに賣れてる胃病藥　本舖　東京　太田信義發賣元

作として期待されてゐる野外活動寫眞會は左記の順序で開催されることになつた上映のフイルムは教化に關するもの、公衆衛生に關するもの等等および娛樂に關するもので新に撮映されたものも多數あり相當の好成績を

るであらうと期待されてゐる
▲六月十五日（午後八時）京城保育院▲十七日（同）龍山普通學校▲十八日（同）和光教園▲二十日（同）昌信普通學校▲二十二日（同）漢江保育園▲二十四日（同）天主教孤兒院▲二十五日（同）養正高等普通學校▲二十七日（同）麻浦普通學校

李基熙歸鄉す
御大典の際の直訴犯人

【大邱特電】昨秋京都で直訴を企てた慶北尾州郡大峴面陶洞生れ李基熙は來る十日刑期執行をおへ京都刑務所を出獄歸鄉する事となり同人の實父李相韓は身柄受け取りのため九日大邱發京都に向ひ身柄を受け取り十五日大邱着歸鄉することとなつた、同人の歸鄉は五年目である

老婆の奇禍

十四日午後三時四十分頃府内鍾路四丁目市電停留場附近にて年齡五十歲位の朝鮮人老婆が通行中の自動車に突き當たり重傷を負ひ場よりて道路に轉倒し頭部に重傷を負ひたので直ちに大學病院で手當を加へたが生命に別條はない

水上競技の講習

我國水泳界の躍進的大發展により昨年の第九回萬國オリンピック大會に於て一躍第二位をもつて諸外國を驚嘆せしめたことは今尙記憶の新な所であるが我國水泳界の先輩者大阪茨木水泳團では第一回水上競技講習會を七月十五日より十九日迄の五日間正午より合場高麗ヲール並に茨木プールに於て第九回極東選手權大會への出場を目標に開催するが講習競技その他左の如くである

◇講習競技▲競泳―クロールストローク、バックストローク、ブレストストローク▲飛込（一米三米スプリングボールド、ダイビング（五千米高飛込）▲ウオーターポーロ▲水上競技指導法▲プール建設法講話

◇講師▲杉本傳氏▲田中國雄氏▲石田恒信氏▲坂倉敏氏、▲木村義秀氏

◇現役選手模範練習▲高石勝男氏▲入江稔夫氏▲高橋富士夫氏▲上田治氏▲太田英雄氏

なほ講習資格は身體强健なる男子

會費は四圓申込五圓同封の上六月末日迄に到着する樣大阪府下茨木町一二九五茨木水泳團宛である

アナウンス

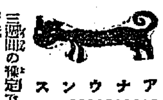

本社後援の府外活動寫眞會オゾーン研究會は大會氏のオゾーン映畫は二十四日から三日間の豫定で府内本町二丁目木町ビルヂング三階においてで催中であつたが▲その効果顯著なので大に患者の數を增し日々四十名を突破する盛況を示し患者等の切なる希望により、治療期間を三週間延期して▲七月三日まで診療を續けることになつたのは既報の通りであるが▲連日無休の活動に主治醫以下係員とも疲勞甚だしいので▲診療時間は祝日に拘らず午前八時から午後六時までとし▲第一、第三日曜日のみは診療時間を午前中に限ることとなつた。

明治町鈴木氏所藏
書畫骨董賣立
日時　六月十五日下見　十六日正午ヨリ賣立
場所　南山町一丁目　京城美術俱樂部

會場　京城府井町二丁目一四一（電話本局二七一九番）
會期　自六月十七日午後七時半（七日間）
講師　元朝鮮公立實業學校長正七位　小松兼吉先生
小松式療法第一回講習會
用で病を癒ほす　要項　醫學と哲學との基礎に創設した新療法にして誰にもすぐわかる理論と實地とを授く。
後援　…　主催

五十圓のひろい物
勸業及復興債券で五十圓以下の當籤金に當籤したのを知らずに受取らぬ金が數百萬圓もあります。本社發行の月報には每月之等未拂番號及其他各種債券當籤番號を詳細掲載…一部十五錢、半年八十錢、一年一圓五十錢（郵便料共）…日本債券月報社

毛生藥
▲メデカル療法無代進呈
毛生藥は世の中に沢山有るが未だ皆目効果のない水の様な薬品類のみ、服用して有るのを無益と思ひ二度目と悲しむ人…醫學博士は數年間苦心研究の結果皮膚に少しも害なく薬をつけて他人に知れず、スグ人なみ黑い毛の生るヨダサンと云ふ原料藥を發見す、男女アルペキ所に毛の無い人又は薄い人、禿頭病、若禿、圓形脫毛、拔け毛、眉毛薄き人、生へ際悪い人、かもじ禿、其他毛を生す事を望む人は彼是と迷はず千圓保證附ヨダサンにて每日樂しき毛髮とせられよハガキでメデカル療法送れと御申込は詳細說明書をスグ郵送致します
大分縣東國東郡安岐町　電話安岐八番　安岐藥草院

六月十五日より開業
すを眠ひませんどうぞ倍々御ひいき下さい
（用入給女）カフェー小鳥
新町府川仁（話電用新）
御遊興の程御指導と御鞭撻を頂く諸氏の御滿足は洋々として皆さんの御期待に

頭痛にノーシン

京日案内
五號活字十五字詰五行一回金五拾錢、但名八一回毎に五拾錢增料金八前納ノ事

貸家　松月洞一二、二階建六疊四疊半、六疊三疊…化粧部屋、洋館付…上流向、浴場有…の方は同番地へ
店員　採用、年齡滿十七才以上二十才迄の者、身元確實なる保證人有する者、本人來談、京城永樂町二ノ二　巴屋藥舖
電話　京城光化門局二四七番、二三九六番、本局三五〇〇番至急讓受ノ方御問合せは
女中　雇入たし望みの方は來談あれ　京城太平通二丁目ブラジル電話本局二八八九番
住宅　貸したし、四疊半六疊、水道専用、押入多し、電灯附…京城府…
乳兒　預りたし但し内地人　京城日報鐘路支局
募集　女中、女給、男子…
女給　至急求む…
運轉手　五名採用…
超健　臨時講習會…
恩給　立替又は…
お使　ひは市内…
古本　高價買入
ラヂオ　大特價提供
習字　御手本類は何でもあります
アイスキャンデー　特許　…

運命の浪 【37】

遠藤柳雨作
多田馥三畫

底を流れる (一)

出版界

圍碁新局 (八)

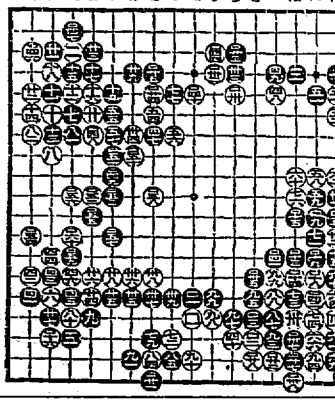

けふの新刊

讀者らん

浪花館 講談大會

安産
のためにワダカルシユーム錠
分娩時に安産せしめ、胎兒期
嬰兒期の發育を佳良ならしむ
發賣元 大阪道修町 和田卯助商店

洗練せる 京城荷札 本町四丁目 長のお得意のまた其上に厚い荷札の志し

專賣特許 イマヅ蚊取香
人畜無害
素晴らしくよく効く

◇特徴及効力
▲新斬なる趣向で頗る低廉
▲使用量の多少により加減自由
▲効力は蚊取線香の數倍
◇簡便なる使用法
◇イマヅ獨特の燻燒器
イマヅ特許品
イマヅ蠅取粉
イマヅ殺虫劑
イマヅ芳香油
大阪市東淀川區三國本町
本舗 今津化學研究所
イマヅ獨特の燻燒器

大甲 滋養糖
乳兒榮養料 ―牛乳榮養の必需品―
發賣元 和光堂

本店 京城府南大門通一丁目十四番地
株式會社 漢城銀行
支店 南大門、東大門、西大門、本町 水原、大田、大邱、釜山 開城、平壤、平壤大和町

慢性胃腸病に

デブスー氏錠
今晩のんで明朝の御注意に
京城 南大門 新井 其他 全國知名藥店にあり

リンゴ カステラ 忠南 名物 大田 中田堂

優良醬油
品質鮮満第一
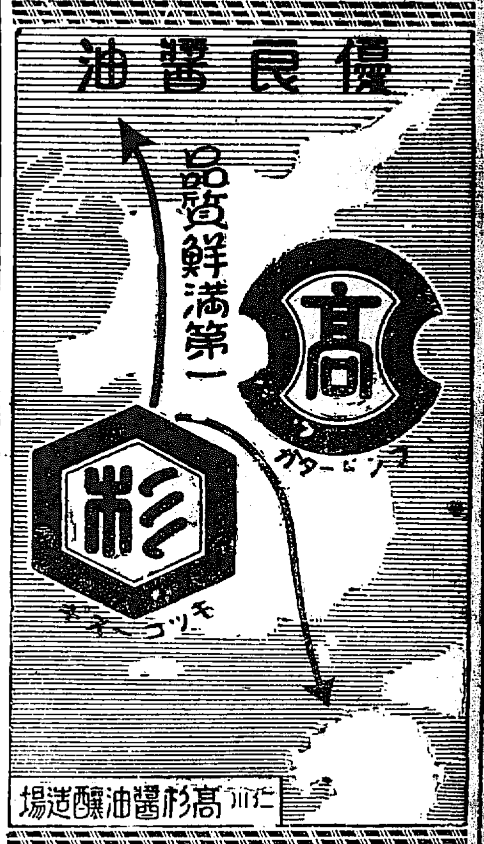
仁川 高杉醬油釀造場

肺結核の治療補助剤
肺結核の治療上榮養劑の必要なるは周知の所なり。グアヤコールポリタミンは最も價値ある補血滋養强壯劑ポリタミンに……肺結核治療藥として特効あるグアヤコール化合體を配し榮養と藥物の兩作用を兼備せしめたるもの、肺結核の治療に有力なる補助劑なり
全國知名の藥店に販賣す
グアヤコールポリタミン
發賣元 武田長兵衛商店 大阪市東區道修町

官製の補血强壯劑 蔘精(人蔘エキス)
朝鮮總督府專賣局製造

東洋で一番よい高級のしらが染
しらが 赤毛染 ナイス

特長
1 二十分にて染り
2 艶々と美しく
3 襟、枕につかず
4 褪めず、はげず
5 用法至極手輕
發賣元 大阪・東京 丹平商會

船舶出帆廣告

嶋谷汽船出帆
仁川發
鎭南浦發
辰馬汽船仁川出帆
仁川代理店 朝日組回漕部
森信汽船仁川出帆
森信汽船會社
仁川出帆
高杉商店回漕部
大阪商船株式會社
內地各港出帆主要航路
仁川汽船出帆
仁川汽船株式會社
定期 朝鮮郵船 金剛山探勝航路開始
博多航路
朝鮮郵船出帆廣告